

ส่วนที่ ๑

สภาพทั่วไปและข้อมูลพื้นฐาน

๑. ด้านกายภาพ

๑.๑ ที่ตั้งของหมู่บ้านหรือชุมชนหรือตำบล

ตำบลน้ำพุ อำเภอบ้านนาสาร จังหวัดสุราษฎร์ธานี แยกมาจากตำบลท่าชี เมื่อวันที่ ๒๗ ธันวาคม พ.ศ.๒๕๒๙ และได้ยกฐานะเป็นองค์การบริหารส่วนตำบลน้ำพุ เมื่อวันที่ ๒๓ กุมภาพันธ์ ๒๕๔๐ มีหมู่บ้านทั้งหมด จำนวน ๖ หมู่บ้าน คือ

- หมู่ที่ ๑ บ้านยางอุง
- หมู่ที่ ๒ บ้านน้ำพุ
- หมู่ที่ ๓ บ้านนายาว – ดอนสร้อยทอง
- หมู่ที่ ๔ บ้านดอนทราย
- หมู่ที่ ๕ บ้านหนองต้อ
- หมู่ที่ ๖ บ้านควนใหม่

คำขวัญประจำตำบล “พ่อท่านด้วนคู่บ้าน ตำนานเกาะกงหิน น้ำพุร้อนใต้ดิน ฐานถิ่นแดนโบราณ ย่านการค้าผลไม้ เงามะโรงเรียน ศูนย์แลกเปลี่ยนภูมิปัญญานามะพร้าว”

๑.๒ ลักษณะภูมิประเทศ

ลักษณะภูมิประเทศ พื้นที่ส่วนใหญ่เป็นที่ราบ จึงเหมาะสำหรับการทำการเกษตร เช่น สวนผลไม้ สวนยางพารา ปาล์มน้ำมัน สภาพดินเป็นลักษณะดินเหนียวและดินร่วน

๑.๓ ลักษณะภูมิอากาศ

องค์การบริหารส่วนตำบลน้ำพุ ได้รับอิทธิพลจากมรสุมตะวันตกเฉียงใต้ ซึ่งทำให้มีช่วงฤดูฝนยาวนานและมรสุมตะวันออกเฉียงเหนือพัดผ่านทำให้ฤดูร้อนและฤดูฝนระยะเวลาใกล้เคียงกัน ฤดูฝนมีน้ำมากเกินไป และฤดูร้อนเกิดการขาดแคลนน้ำดื่ม น้ำใช้ในช่วงฤดูแล้ง

๑.๔ ลักษณะของดิน

- สภาพดินเป็นลักษณะดินเหนียวและดินร่วน

๒. ด้านการเมือง/การปกครอง

องค์การบริหารส่วนตำบลน้ำพุมีหมู่บ้านทั้งหมด ๖ หมู่บ้าน แต่ละหมู่บ้านมีผู้ใหญ่บ้านซึ่งเป็นตัวแทนของหมู่บ้าน ประชาชนมีส่วนร่วมการจัดซื้อจัดจ้างขององค์การบริหารส่วนตำบล ประชาชนให้ความร่วมมือด้านการเลือกตั้งเป็นอย่างดี ปัญหาทางการเมืองค่อนข้างสูง มีจุดที่น่าสังเกตคือ มีการย้ายเข้าย้ายออกช่วงที่จะมีการเลือกตั้ง ไม่ว่าจะเป็นการเลือกตั้งผู้ใหญ่บ้าน สมาชิกสภา นายกององค์การบริหารส่วนตำบล โดยเฉพาะการคัดเลือกผู้ใหญ่บ้าน การแก้ปัญหาขององค์การบริหารส่วนตำบล คือ ขอความร่วมมือ ผู้นำ เจ้าหน้าที่ที่มีหน้าที่รับผิดชอบให้ระมัดระวัง สอดส่องพฤติกรรมและให้รายงานอำเภอทราบ การรณรงค์ การประชาสัมพันธ์ ให้ข้อมูลที่ถูกต้อง เกี่ยวกับข้อกฎหมายของการเลือกตั้งที่กระทำได้และทำไม่ได้ให้ประชาชนได้รับทราบ ปัญหาต่างๆที่เกิดขึ้นองค์การบริหารส่วนตำบลก็ได้พยายามแก้ไข โดยเริ่มจากการประชุมประชาคมท้องถิ่นทุกหมู่บ้านในเขตองค์การบริหารส่วนตำบล ในการจัดทำแผนองค์การบริหารส่วนตำบล จากผลการประชุมทุกครั้งท้องถิ่นการบริหารส่วนตำบลจัดขึ้น ประชาชนส่วนใหญ่ยังขาดความรู้ ความเข้าใจถึงความสำคัญในการประชุมประชาคมท้องถิ่นทำให้ผู้เข้าร่วมประชุมแต่ละครั้งค่อนข้างน้อย ทำให้การประชุมแต่ละครั้งไม่ประสบความสำเร็จตามเป้าหมายและยังไม่ได้รับความร่วมมือจากผู้นำหมู่บ้านอีกด้วย ส่งผลให้องค์การบริหารส่วนตำบล ไม่สามารถรับทราบความต้องการของประชาชน เพื่อเป็นการส่งเสริมการมีส่วนร่วมในการพัฒนาองค์การบริหารส่วนตำบลได้ดำเนินการจัดทำโครงการต่างๆ สำหรับประชาชนอีกหลายโครงการ เพื่อนำความรู้และประสบการณ์ที่ได้รับมาพัฒนาองค์การบริหารส่วนตำบลให้เจริญเท่าเทียมกับองค์การบริหารส่วนตำบลอื่นๆ และองค์การบริหารส่วนตำบลมีโครงการจัดซื้อเครื่องมือเครื่องใช้ในการปฏิบัติงานให้ทันสมัย และมีประสิทธิภาพ โครงการบางโครงการต้องระงับไว้เนื่องจากข้อจำกัดด้านงบประมาณมีอัตรากำลังพนักงาน องค์การบริหารส่วนตำบลมีจำกัด ไม่เพียงพอต่อการตอบสนองความต้องการของประชาชนในด้านบริการ

๒.๑ เขตการปกครอง

องค์การบริหารส่วนตำบลน้ำพุ อำเภอบ้านนาสาร จังหวัดสุราษฎร์ธานี ก่อตั้งตามพระราชบัญญัติสภาตำบลและองค์การบริหารส่วนตำบล พ.ศ. ๒๕๓๗ แก้ไขเพิ่มเติม (ฉบับที่ ๖) พ.ศ. ๒๕๕๒ ซึ่งได้กำหนดให้มีหน่วยงานบริหารราชการส่วนท้องถิ่นรูปแบบหนึ่ง เรียกว่าองค์การบริหารส่วนตำบล มีฐานะเป็นนิติบุคคลและมีพื้นที่รับผิดชอบตำบลน้ำพุ มีจำนวน ๖ หมู่บ้าน อยู่ทางทิศตะวันตกของอำเภอบ้านนาสาร ห่างจากที่ว่าการอำเภอบ้านนาสาร เป็นระยะทาง ๑๐ กิโลเมตร เป็นองค์การบริหารส่วนตำบลขนาดกลาง ซึ่งมีการพัฒนาในทุกๆ ด้าน ด้วยศักยภาพและทรัพยากรของท้องถิ่น มีอาณาเขตติดต่อกับพื้นที่ใกล้เคียงดังนี้

ทิศเหนือ	ติดต่อกับตำบลบ้านนา	อำเภอบ้านนาเดิม	จังหวัดสุราษฎร์ธานี
ทิศตะวันออก	ติดต่อกับเทศบาลเมืองนาสาร	อำเภอบ้านนาสาร	จังหวัดสุราษฎร์ธานี
ทิศใต้	ติดต่อกับตำบลควนศรี	อำเภอบ้านนาสาร	จังหวัดสุราษฎร์ธานี
ทิศตะวันตก	ติดต่อกับตำบลท่าชี	อำเภอบ้านนาสาร	จังหวัดสุราษฎร์ธานี

๒.๒ การเลือกตั้ง

เดิมองค์การบริหารส่วนตำบลน้ำพุได้แบ่งเขตการเลือกตั้งนายกององค์การบริหารส่วนตำบลน้ำพุทั้งเขตองค์การบริหารส่วนตำบลเป็น ๑ เขตเลือกตั้ง สมาชิกสภาออกเป็น ๖ เขต

ประชาชนในเขตองค์การบริหารส่วนตำบลน้ำพุส่วนใหญ่ร่วมกิจกรรมทางการเมืองเสมอมาและประชาชนในเขตองค์การบริหารส่วนตำบลน้ำพุยังมีส่วนร่วมในการบริหารงาน การช่วยเหลืองานองค์การบริหารส่วนตำบลน้ำพุ เสนอแนะในกิจกรรมขององค์การบริหารส่วนตำบลในการดำเนินงานต่าง ๆ เช่นการประชุมประชาคมจัดทำแผนพัฒนาองค์การบริหารส่วนตำบลประชุมประชาคมแก้ไขปัญหาความยากจน ฯลฯ

๓.ด้านประชากร

๓.๑ ข้อมูลเกี่ยวกับจำนวนประชากร

องค์การบริหารส่วนตำบลน้ำพุ มีจำนวนทั้งหมด ๖ หมู่บ้าน และมีจำนวนประชากรทั้งสิ้น ๕,๕๕๙ คน แยกเป็นชาย ๒,๗๖๖ คน หญิง ๒,๗๙๓ คน สรุปได้ตามตารางดังนี้

หมู่ที่	ชื่อบ้าน	จำนวนประชากร			จำนวนครัวเรือน	ชื่อกำนัน/ผู้ใหญ่บ้าน
		ชาย	หญิง	รวม		
๑	บ้านยางอุง	๖๗๕	๖๘๒	๑,๓๕๗	๕๑๙	นายสุนทร เกษมณี
๒	บ้านน้ำพุ	๕๒๒	๕๖๓	๑,๐๘๕	๔๙๙	นายเจริญศักดิ์ ไทยเกิด
๓	บ้านนายาว-ดอนสร้อยทอง	๓๑๔	๓๔๔	๖๕๘	๒๐๗	นายสรารุณี ศุภธางกูร
๔	บ้านดอนทราย	๒๖๗	๒๙๙	๕๖๖	๑๕๒	ส.ท.สงคราม บัวทอง (กำนัน)
๕	บ้านหนองต้อ	๓๐๙	๓๓๔	๖๔๖	๒๘๐	นายนุรักษ์ ทองสุข
๖	บ้านควนใหม่	๖๗๙	๖๗๑	๑,๓๕๐	๓๘๑	นายเสกสรรค์ ไทยเสน
รวม		๒,๗๖๖	๒,๗๙๓	๕,๖๕๙	๒,๐๓๘	

๓.๒ ช่วงอายุและจำนวนประชากร

ประชากรในเขตองค์การบริหารส่วนตำบลน้ำพุ แยกตามช่วงอายุ

ช่วงอายุ (ปี)	ชาย	หญิง	รวม
น้อยกว่า ๑ ปี	๒๗	๒๕	๕๒
๑ - ๑๐	๔๑๕	๓๖๔	๗๗๙
๑๑ - ๒๐	๓๕๕	๓๔๖	๗๐๑
๒๑ - ๓๐	๓๙๖	๔๑๓	๘๐๙
๓๑ - ๔๐	๔๐๔	๔๑๓	๘๑๗
๔๑ - ๕๐	๔๕๕	๔๔๐	๘๙๕
๕๑ - ๖๐	๓๗๑	๔๐๑	๗๗๒
๖๑ - ๗๐	๒๑๗	๒๖๗	๔๘๔
๗๑ - ๘๐	๑๑๖	๑๖๔	๒๘๐
๘๑ - ๙๐	๓๑	๗๑	๑๐๒
๙๑ - ๑๐๐	๖	๑๒	๑๘
๑๐๐ ปีขึ้นไป	๐	๒	๒
รวม	๒,๗๖๖	๒,๗๙๓	๕,๖๕๙

(ข้อมูล ณ เดือนพฤษภาคม ๒๕๖๔ กรมการปกครอง กระทรวงมหาดไทย)

๔. สภาพทางสังคม

๔.๑ ด้านการศึกษา

-โรงเรียนประถมศึกษา	๒	แห่ง	ประกอบด้วย
-โรงเรียนวัดน้ำพุ	ตั้งอยู่	หมู่ที่ ๒	ตำบลน้ำพุ
-โรงเรียนบ้านควนใหม่	ตั้งอยู่	หมู่ที่ ๖	ตำบลน้ำพุ (โรงเรียนขยายโอกาส)
-โรงเรียนมัธยมศึกษา	๑	แห่ง	ประกอบด้วย
-โรงเรียนท่าชีวิทยาคม	ตั้งอยู่	หมู่ที่ ๒	ตำบลน้ำพุ
-ศูนย์พัฒนาเด็กเล็กก่อนวัยเรียน	๑	แห่ง	ตั้งอยู่บริเวณที่ทำการ อบต.น้ำพุ
-ก.ศ.น. ตำบลน้ำพุ	๑	แห่ง	ตั้งอยู่โรงเรียนบ้านยางอูง

๔.๒ ด้านสาธารณสุข

จากการสำรวจข้อมูลพื้นฐานพบว่า ประชาชนส่วนมากมีสุขภาพที่ดี มีการคัดกรองสุขภาพให้กับประชาชนกลุ่มเสี่ยง โรคที่มักเกิดแก่ประชาชนในพื้นที่เช่นกันได้แก่ โรคความดัน เบาหวาน โรคไขเลือดออก มือเท้า-ปากในเด็ก และโรคอื่นๆ อีกมาก มีสถิติเข้ารับการรักษาพยาบาล ปัญหาคือประชาชนบางรายไม่ยอมไปคัดกรองหรือตรวจสุขภาพประจำปี การแก้ปัญหา คือองค์การบริหารส่วนตำบลน้ำพุและหน่วยงานสาธารณสุขโรงพยาบาลส่งเสริมสุขภาพตำบล ได้จัดกิจกรรมร่วมมือกันรณรงค์ให้ชุมชนเห็นความสำคัญในเรื่องนี้ซึ่งก็ได้ผลในระดับหนึ่ง ประชาชนในพื้นที่ได้ให้ความร่วมมือเป็นอย่างดี แต่ต้องเป็นการดำเนินการอย่างต่อเนื่องเป็นประจำทุกปี สำหรับเด็กแรกเกิด - ๖ ปี ผู้ปกครองสามารถเลี้ยงดูตรงตามเกณฑ์มาตรฐาน จากการสำรวจข้อมูลพื้นฐาน บางครัวเรือนไม่ได้กินอาหารที่ถูกสุขลักษณะ การใช้ยาเพื่อบำบัดอาการเจ็บป่วยที่ไม่เหมาะสม การออกกำลังกายยังไม่สม่ำเสมอและประชาชนส่วนมากยังไม่ได้รับการตรวจสุขภาพประจำปี ปัญหาเหล่านี้้องค์การบริหารส่วนตำบลน้ำพุพยายามอย่างยิ่งที่จะแก้ไข โดยร่วมมือกับโรงพยาบาลสุขภาพตำบลน้ำพุ สาธารณสุข จัดกิจกรรมเพื่อแก้ไขปัญหา

หน่วยงานความร่วมมือในพื้นที่ ดังนี้

-โรงพยาบาลส่งเสริมสุขภาพตำบลน้ำพุ	๑	แห่ง
-ชมรม อสม.	๑	แห่ง
-คลินิก	๓	แห่ง
-กองทุนสวัสดิการชุมชน ตำบลน้ำพุ	๑	แห่ง
- กองทุน สปสช.	๑	แห่ง

๔.๓ อาชญากรรม

องค์การบริหารส่วนตำบลน้ำพุไม่มีเหตุอาชญากรรมเกิดขึ้น แต่มีเหตุการณ์ลักษณะโมฆทรัพย์สินของประชาชนและทำลายทรัพย์สินของราชการ ซึ่งองค์การบริหารส่วนตำบลน้ำพุก็ได้ดำเนินการป้องกันการเกิดเหตุดังกล่าว จากการสำรวจข้อมูลพื้นฐานพบว่า ส่วนมากครัวเรือนมีการป้องกันอุบัติภัยอย่างถูกวิธี มีความปลอดภัยในชีวิตและทรัพย์สิน ปัญหาจากข้อมูลที่สำรวจพบว่ามี จำนวนครัวเรือนน้อยมากที่ไม่มีการป้องกันอุบัติเหตุอาชญากรรมวิธีการแก้ปัญหาขององค์การบริหารส่วนตำบลน้ำพุ ที่สามารถดำเนินการได้ตามอำนาจหน้าที่และงบประมาณที่มีอยู่อย่างจำกัด คือการ ติดตั้งสัญญาณไฟกระพริบบริเวณทางร่วมทางแยก จุดบริการ ในช่วงเทศกาลที่มีโดยเฉพาะในสถานที่จัดงานดนตรี งานมหรสพ เป็นปัญหาที่ชุมชนได้รับผลกระทบเป็นอย่างมาก การแก้ไขปัญหาคือการแจ้งเตือนให้ผู้ปกครองดูแลบุตรหลานของตน ประชาสัมพันธ์ให้ทราบถึงผลกระทบ ผลเสียหาย และโทษที่ได้รับจากการเกิดเหตุทะเลาะวิวาท การขอความร่วมมือไปยังผู้นำ การขอกำลังจากตำรวจ ผู้นำ อปพร. ชุดเฉพาะกิจ ชุด ชรบ. เพื่อระงับเหตุไม่ให้เกิดความรุนแรง แต่จะไม่ให้เกิดขึ้นเลยยังเป็นปัญหาที่ปัจจุบันไม่สามารถที่จะแก้ไขได้ทั้งที่มีการร่วมมือกันหลายฝ่าย เป็นเรื่องที่ทางองค์การบริหารส่วนตำบลน้ำพุจะต้องหาวิธีที่จะแก้ไขปัญหาให้กับประชาชนต่อไปตามอำนาจหน้าที่ที่สามารถดำเนินการได้

๔.๔ ยาเสพติด

ปัญหา ยาเสพติดในชุมชน/หมู่บ้านองค์การบริหารส่วนตำบลน้ำพุ จากการที่สถานีตำรวจภูธรท่าซี้ แจ้งให้กับองค์การบริหารส่วนตำบลน้ำพุทราบนั้นพบว่าในเขตองค์การบริหารส่วนตำบลน้ำพุ มีผู้ติดยาเสพติดแต่เมื่อเทียบกับพื้นที่อื่นถือว่าน้อย และยังไม่พบผู้ค้า เหตุผลก็เนื่องมาจากว่าได้รับความร่วมมือกับทางผู้นำ ประชาชน หน่วยงานราชการของท้องถิ่นองค์การบริหารส่วนตำบลน้ำพุช่วยสอดส่องดูแลเป็นประจำ การแก้ไขปัญหาองค์การบริหารส่วนตำบลน้ำพุ สามารถทำได้เฉพาะตามอำนาจหน้าที่เท่านั้น ก็เป็นเรื่องของอำเภอหรือตำรวจแล้วแต่กรณี ทั้งนี้ องค์การบริหารส่วนตำบลน้ำพุก็ได้ให้ความร่วมมือมาโดยตลอด

๔.๕ การสังคมสงเคราะห์

องค์การบริหารส่วนตำบลน้ำพุได้ดำเนินการด้านสังคมสงเคราะห์ดังนี้

๑ ดำเนินการจ่ายเบี้ยยังชีพให้กับผู้สูงอายุ ผู้พิการ และผู้ป่วยเอดส์ (ข้อมูล ณ วันที่ ๑๔ พฤษภาคม ๒๕๖๔)

-ผู้สูงอายุ	จำนวน ๘๖๖ คน
-ผู้พิการ	จำนวน ๑๓๒ คน
-ผู้ป่วยเอดส์	จำนวน ๓ คน

๒ รับลงทะเบียนและเอกสารโครงการเงินอุดหนุนเพื่อการเลี้ยงดูเด็กแรกเกิด

๓ ประสานการทำบัตรผู้พิการ

๔ สนับสนุนการจัดงานกิจกรรมวันเด็กและการอบรมศึกษาของชมรมผู้สูงอายุและการอบรมศึกษาของชมรมผู้สูงอายุตำบลน้ำพุ

๕. ระบบบริการพื้นฐาน

ในพื้นที่องค์การบริหารส่วนตำบลน้ำพุ มีระบบบริการพื้นฐาน ดังนี้

๕.๑ การคมนาคมขนส่ง (ทางบก,ทางน้ำ,ทางรถไฟ ฯลฯ)

ทางคมนาคมในพื้นที่องค์การบริหารส่วนตำบล ที่เป็นถนนลาดยาง แอสฟัลต์ติกคอนกรีต ถนนคอนกรีต เสริมเหล็ก ถนนหินคลุก ครอบคลุมพื้นที่คิดเป็นร้อยละ ๖๕ เป้าหมายคือต้องการให้ได้มากกว่านี้ หรือครอบคลุมทั้งพื้นที่ ปัญหาคือ องค์การบริหารส่วนตำบล ไม่สามารถดำเนินการได้เนื่องจาก พื้นที่ยังไม่เป็นที่สาธารณะ จะดำเนินการได้ก็ต่อเมื่อ ต้องเป็นที่สาธารณะ งบประมาณรายจ่ายในแต่ละปีไม่เพียงพอ การแก้ปัญหาคือ ประสานความร่วมมือกันหลายฝ่าย เพื่อที่จะทำความเข้าใจกับประชาชนในพื้นที่ เพื่อหาวิธีการที่จะดำเนินการแก้ไขอย่างไร ประสานงานไปยังหน่วยงานอื่น เพื่อขอรับการสนับสนุนงบประมาณในการดำเนินการ เช่น กรมส่งเสริมการปกครองท้องถิ่นหรือองค์การบริหารส่วนจังหวัด และการประชาสัมพันธ์ให้ประชาชนได้รับทราบ ถึงเหตุผล เพื่อที่จะได้ช่วยกันแก้ไขปัญหาให้กับชุมชน

๕.๒ การไฟฟ้า

การขยายเขตไฟฟ้าปัจจุบันมีไฟฟ้าใช้ทุกครัวเรือน คิดเป็น ๑๐๐% ปัญหาคือไฟฟ้าส่องสว่างทางหรือที่สาธารณะ ยังไม่สามารถดำเนินการ ครอบคลุมพื้นที่ได้ทั้งหมด เนื่องจากพื้นที่ที่มีความต้องการให้ติดตั้ง ไฟฟ้าส่องสว่างนั้นยังไม่เป็นที่สาธารณะ องค์การบริหารส่วนตำบลน้ำพุจึงไม่สามารถดำเนินการได้เช่นเดียวกับถนน การแก้ปัญหาคือ ประสานความร่วมมือกันหลายฝ่ายเพื่อที่จะทำความเข้าใจกับประชาชนในพื้นที่ และวิธีการที่จะดำเนินการแก้ไขอย่างไรทั้งนี้ องค์การบริหารส่วนตำบลน้ำพุก็ได้ตั้งงบประมาณในส่วนนี้ไว้แล้วและได้แจ้งประชาสัมพันธ์ให้ประชาชนได้รับทราบถึงเหตุผลเพื่อที่จะได้ช่วยกันแก้ไขปัญหาให้กับชุมชน/หมู่บ้าน

๕.๓ การประปา

การประปาในพื้นที่องค์การบริหารส่วนตำบลน้ำพุมีระบบประปาครอบคลุมทั้ง ๖ หมู่บ้าน สามารถให้บริการได้ครอบคลุมทุกหลังคาเรือน คิดเป็น ๑๐๐% และมีน้ำใช้ตลอดทั้งปีปัญหาคือมีข้อร้องเรียนเรื่องน้ำประปา

ชุ่นบ่อยครั้ง สาเหตุเนื่องจากเป็นท่อประปาเก่า เกิดการตกตะกอนของน้ำและไม่มีแหล่งน้ำดิบในการผลิตน้ำประปา ต้องขอใช้จากพื้นที่อื่น ทำให้มีค่าใช้จ่ายมากระบบประปาหมู่บ้านยังไม่สามารถผลิตเป็นน้ำประปาคุณภาพสำหรับบริโภคได้จำเป็นต้องใช้งบประมาณสูงมาก ในการดำเนินการ การแก้ปัญหาคือ การลงพื้นที่ดำเนินการแก้ไข ตามจุดที่เกิดปัญหาในพื้นที่ การพิจารณาโครงการต่างๆ ที่ไม่สามารถดำเนินการได้นั้น เช่น โครงการก่อสร้างระบบประปา และจุดกระจายน้ำประจำตำบล บริเวณบึงนาพริ้วหมู่ที่ ๑ องค์การบริหารส่วนตำบลก็ได้้นำบรรจุ ในแผนพัฒนาท้องถิ่น (๖๖-๖๕) เพื่อที่จะพิจารณาดำเนินการในปีต่อไป แม้มีงบประมาณและความจำเป็น ก็สามารถดำเนินโครงการได้ต่อเนื่องเพื่อตอบสนองความต้องการของประชาชนต่อไป

๕.๔ โทรศัพท

-โทรศัพทสาธารณะ	จำนวน	ไม่มี	แห่ง
-โทรศัพทบ้าน	จำนวน	๕๐	แห่ง
-เสาสัญญาณโทรศัพท	จำนวน	๓	แห่ง

๕.๕ ไปรษณีย์หรือการสื่อสารหรือการขนส่ง และวัสดุ ครุภัณฑ์

-บริษัทเอส.ซี.จี เอกเพรส(ม.๑)	จำนวน	๑	แห่ง
-ก้าวหน้าโพสเซอร์วิส (ม.๒)	จำนวน	๑	แห่ง
-น้ำพุเคาน์เตอร์เซอร์วิส (บ้านน่องกั้งฟู)	จำนวน	๑	แห่ง
- แฟลชเอ็กเพรส	จำนวน	๑	แห่ง

๖. ด้านระบบเศรษฐกิจ

๖.๑ การเกษตร

จากการสำรวจข้อมูลพื้นฐานพบว่าประชากรส่วนใหญ่ทำการเกษตรร้อยละ ๗๐ เช่น ยางพารา ปาล์ม น้ำมัน เงาะ ทุเรียน มังคุด ลองกอง ข้าว ตามลำดับ รายได้ส่วนมากมาจากการทำการเกษตร ปัญหาก็คือราคาผลผลิตทางการเกษตรต่ำลงมากค่าครองชีพสูงรายได้ต่อครอบครัวลดลง และยังขาดการออม การแก้ปัญหาก็คือต้องมีการส่งเสริมให้ประชากรมีรายได้เพิ่มขึ้น อีกทั้งองค์การบริหารส่วนตำบลได้แก้ไขปัญหาโดยจัดโครงการส่งเสริมอาชีพเพื่อให้ชุมชนมีรายได้เสริมจากการประกอบอาชีพเกษตรกรรม อดหนุนกลุ่มอาชีพในชุมชน และการส่งเสริมการทำบัญชีครัวเรือนแต่การพัฒนาด้านนี้ยังไม่บรรลุวัตถุประสงค์เท่าที่ควรเนื่องจากกลุ่มอาชีพต่างๆ ยังขาดความรู้ด้านการบริหารจัดการและความรู้ด้านการตลาด

๖.๒ การประมง

- ชาวตำบลน้ำพุทำประมงน้ำจืด

๖.๓ การปศุสัตว์

- เป็นการประกอบกิจการในลักษณะเลี้ยงในครัวเรือน เป็นอาชีพหลักและอาชีพเสริมเช่นการเลี้ยงไก่

เปิดสุกรกระป๋องเป็นต้น

ตำบล	เกษตรกร	โค	กระบือ	หมู	ไก่	เป็ด	แพะ	แกะ
	(ราย)	(ตัว)	(ตัว)	(ตัว)	(ตัว)	(ตัว)	(ตัว)	(ตัว)
น้ำพุ	128	313	0	38	8,791	11,101	42	0

ข้อมูล เดือนพฤษภาคม ๒๕๖๔
สำนักงานปศุสัตว์อำเภอบ้านนาสาร

๖.๔ การบริการ

-ร้านเสริมสวย/ตัดผม	จำนวน	๑๒	แห่ง
-อู่ซ่อมรถ	จำนวน	๑๓	แห่ง
-ร้านล้างอัดฉีด	จำนวน	๒	แห่ง

๖.๕ การท่องเที่ยว

บึงนวมะพร้าว	จำนวน	๑	แห่ง
--------------	-------	---	------

๖.๖ อุตสาหกรรม

โรงงาน	จำนวน	๓	แห่ง
--------	-------	---	------

๖.๗ การพาณิชย์และกลุ่มอาชีพ

-ร้านขายของชำ	จำนวน	๖๙	แห่ง
-ปั้มน้ำมัน	จำนวน	๑	แห่ง
-ร้านขายโทรศัพท์	จำนวน	๔	แห่ง
-ห้องเช่า	จำนวน	๓๑	แห่ง
-ร้านคอมพิวเตอร์	จำนวน	๓	แห่ง
-ร้านจำหน่ายอุปกรณ์ทางการเกษตรและอุปกรณ์ก่อสร้าง	จำนวน	๘	แห่ง
-ร้านจำหน่ายอาหาร	จำนวน	๒๐	แห่ง
-ร้านเฟอร์นิเจอร์	จำนวน	๒	แห่ง
-ตลาดนัด (เอกชน)	จำนวน	๒	แห่ง
-ร้านจำหน่ายเครื่องส่งหมักภัณฑ์	จำนวน	๒	แห่ง
-ร้านเขียนป้าย	จำนวน	๑	แห่ง
-ร้านรับซื้อของเก่า	จำนวน	๒	แห่ง
-ร้านจำหน่ายเครื่องใช้ไฟฟ้า	จำนวน	๒	แห่ง
-ร้านล้างอัดฉีด	จำนวน	๒	แห่ง
-ร้านจำหน่ายและติดตั้งจานดาวเทียม	จำนวน	๓	แห่ง
-ร้านรับซื้อและจำหน่ายรถยนต์มือสอง	จำนวน	๔	แห่ง

(ข้อมูล ณ เดือน พฤษภาคม พ.ศ. ๒๕๖๔ งานจัดเก็บรายได้ ส่วนการคลัง อบต.น้ำพุ)

๖.๗ แรงงาน

จากการสำรวจข้อมูลพื้นฐานพบว่าประชากรส่วนใหญ่ในพื้นที่จะประกอบอาชีพทางการเกษตร ผู้สูงอายุมีจำนวนเพิ่มขึ้นและต้องการความช่วยเหลือจากหน่วยงานของรัฐปัญหาที่พบคือประชากรในพื้นที่ส่วนมากเป็นประชากรวัยกลางคนและสูงอายุเนื่องจากประชากรในช่วงวัยทำงานส่วนมากจะประกอบอาชีพในพื้นที่อื่นหรืออำเภอเมืองหรือในจังหวัดอื่นๆที่มีอัตราค่าจ้างแรงงานสูง

๗. ศาสนาประเพณีวัฒนธรรม**๗.๑ การนับถือศาสนา**

การนับถือศาสนา ในพื้นที่ตำบลน้ำพุมีประชากรนับถือศาสนาพุทธ ๑๐๐%

- วัด จำนวน ๑ แห่ง คือวัดวารีวิงก์ (วัดน้ำพุ)

- สำนักสงฆ์ จำนวน ๑ แห่ง

๗.๒ ประเพณีและงานประจำปี

-งานแห่เทียนพรรษาเนื่องในเทศกาลแห่เทียนพรรษา

-งานประเพณีสงกรานต์และกราบไหว้พ่อท่านด้วน

-งานประเพณีวันลอยกระทง

-งานประเพณีเดือนสิบ

๗.๓ ภูมิปัญญาท้องถิ่นภาษาถิ่น

-ภาษากลาง

-ภาษาใต้

๗.๔ OTOP สินค้าพื้นเมืองและของที่ระลึก

ลำดับ	รหัสผลิตภัณฑ์	ผลิตภัณฑ์	ผู้ประกอบการ	ที่อยู่	เบอร์โทรศัพท์
๑	๘๔๑๒๐๐๐๐๒๒-๐๐๐๑	น้ำสมุนไพรยาใจ	นายธนบดี บุญกล่อม	๑๔ หมู่ที่ ๑ ยางอุง	๐๖๕-๗๗๒๕๖๗๕
๒	๘๔๑๒๐๐๐๐๒๒-๐๐๐๒	เงาะโรงเรียนนาสาร	นายธนบดี บุญกล่อม	๑๔ หมู่ที่ ๑ ยางอุง	๐๖๕-๗๗๒๕๖๗๕
๓	๘๔๑๒๐๐๐๐๒๒-๐๐๐๓	yaya เงาะกวน	นายธนบดี บุญกล่อม	๑๔ หมู่ที่ ๑ ยางอุง	๐๖๕-๗๗๒๕๖๗๕
๔	๘๔๑๒๐๐๐๐๓๓-๐๐๐๑	ปลาแปรรูป	กลุ่มสัมมาชีพบ้านน้ำพุ	๑๑๙ หมู่ที่ ๒ น้ำพุ	๐๘๖-๖๘๓๕๐๙๖
๕	๘๔๑๒๐๐๐๐๓๗-๐๐๐๑	พริกแกง	กลุ่มสัมมาชีพพริกแกงบ้านควนใหม่	๘๙/๑๕ หมู่ที่ ๖ ควนใหม่	๐๖๑-๑๘๗๙๘๘๓
๖	๘๔๑๒๐๐๐๐๔๐-๐๐๐๑	พริกไทยดำเจ้าจอม	นางปภาวรินทร์ แม้นสุรางค์	๙๐ หมู่ที่ ๑ ยางอุง	-

๘. ทรัพยากรธรรมชาติ

๘.๑ น้ำ

มีแม่น้ำลำคลองฉวางไหลผ่านหมู่ที่ ๑,๒,๓,๕ สามารถนำน้ำมาใช้ประกอบอาชีพทางการเกษตร และในแต่ละหมู่บ้านมีแหล่งน้ำธรรมชาติ ดังนี้

หมู่ที่ ๑ บ้านยางอุง มีห้วยทรายขาว ห้วยหมาก ห้วยด้วน ห้วยแข่ง หนองนามะพร้าว อยู่เมือง

หมู่ที่ ๒ บ้านน้ำพุ มีห้วยโหมหงส์ ห้วยนาแม่ น้ำ ห้วยคลองเมือง หนองแม่แจ หนองน้ำตาย หนอง

ปากสระ

หมู่ที่ ๓ บ้านนายาว – ดอนสร้อยทอง มีห้วยคลองเมือง ห้วยเปือก คลองนกไข่

หมู่ที่ ๔ บ้านดอนทราย มีคลองหนองเหล็ก หนองชุมแสง หนองปากคอก สระหน้าบ คลองนกไข่

หมู่ที่ ๕ บ้านหนองต้อ มีคลองนกไข่ ห้วยปากปูน

หมู่ที่ ๖ บ้านควนใหม่ มีห้วยพรงก ห้วยหมาก ห้วยด้วน ห้วยทรายขาว สระวังช้างนอน

เกาะแม่น้ำไทร หนองหลาว หนองลูกแรด

๘.๒ ป่าไม้

ป่าไม้มีความสำคัญต่อระบบนิเวศวิทยาป่าไม้ช่วยป้องกันการชะล้างพังทลายของดินทำให้ดินอุดมสมบูรณ์เป็นต้น น้ำลำธารเป็นที่อยู่อาศัยของสัตว์ป่าเป็นต้น ป่าไม้เป็นทรัพยากรที่สำคัญยิ่งต่อความคงอยู่ของประเทศเพราะป่าไม้มีอิทธิพลต่อการเพาะปลูกเนื่องจากป่าไม้มีความสัมพันธ์กับน้ำและสภาพอากาศถ้าบริเวณใดมีป่าไม้มากบริเวณนั้นก็จะมีความชุ่มชื้นเพราะต้นไม้จะคายความชื้นออกมาทำให้สภาพอากาศเย็นและเกิดฝนตกซึ่งจะทำให้เกิดเป็นแหล่งน้ำลำธาร แต่ถ้าป่าไม้ถูกทำลายไปมากก็จะทำให้สภาพอากาศแห้งแล้งฝนไม่ตกตามฤดูแหล่งน้ำตามธรรมชาติก็จะแห้งแล้งและหมดไปดังนั้นป่าไม้จึงอำนวยประโยชน์ให้แก่มนุษย์ ทั้งทางตรงและทางอ้อมโดยทางตรงป่าไม้เป็นแหล่งอาหารของมนุษย์โดยทางอ้อมป่าไม้ช่วยรักษาสภาพแวดล้อมเช่นทำให้พื้นดินอุดมสมบูรณ์และเป็นแหล่งต้นน้ำลำธาร

๘.๓ ภูเขา

พื้นที่ส่วนใหญ่เป็นที่ราบลุ่มจึงเหมาะสำหรับการทำการเกษตรเช่นสวนผลไม้สวนยางพาราปาล์มน้ำมัน สภาพดินเป็นลักษณะดินเหนียวและดินร่วนไม่มีลักษณะเนินสูงแต่อย่างไร

๘.๔ ทรัพยากรธรรมชาติที่สำคัญขององค์กรปกครองส่วนท้องถิ่น

- สัตว์น้ำ เนื่องจากตำบลน้ำพุ มีคลองขวางที่ไหลผ่านตำบลไปบรรจบกับแม่น้ำตาปี ทำให้มีสัตว์น้ำมากมาย เป็นแหล่งอาหารที่สำคัญกับประชาชน
- น้ำพุร้อนใต้ดิน

ส่วนที่ ๒

ยุทธศาสตร์การพัฒนากองครักษ์ส่วนท้องถิ่น

๑ ความสัมพันธ์ระหว่างแผนพัฒนาระดับมหภาค

๑.๑. แผนยุทธศาสตร์ชาติ ๒๐ ปี (พ.ศ. ๒๕๖๑ - ๒๕๘๐)

ยุทธศาสตร์ชาติ เป็นเป้าหมายในการพัฒนาประเทศอย่างยั่งยืนตามหลักธรรมาภิบาลเพื่อใช้เป็นกรอบในการจัดทำแผนต่างๆ ให้สอดคล้องและบูรณาการกัน อันจะก่อให้เกิดเป็นพลังผลักดันร่วมกันไปสู่เป้าหมายดังกล่าว ตามระยะเวลาที่กำหนดไว้ในยุทธศาสตร์ชาติ ๒๐ ปี (พ.ศ.๒๕๖๑-๒๕๘๐) อันเป็นยุทธศาสตร์ชาติฉบับแรกของประเทศไทยตามรัฐธรรมนูญแห่งราชอาณาจักรไทยซึ่งต้องนำไปสู่การปฏิบัติเพื่อให้ประเทศไทยบรรลุวิสัยทัศน์ “ประเทศไทยมีความมั่นคง มั่งคั่ง ยั่งยืน เป็นประเทศที่พัฒนาแล้ว ด้วยการพัฒนาตามหลักปรัชญาของเศรษฐกิจพอเพียง” โดยการพัฒนาประเทศในช่วงระยะเวลาของยุทธศาสตร์ชาติจะมุ่งเน้นการสร้างสมดุลระหว่างการพัฒนา เศรษฐกิจ สังคม และสิ่งแวดล้อม โดยประกอบด้วย ๖ ยุทธศาสตร์

๑. ด้านความมั่นคง
- ๒ ด้านการสร้างความสามารถในการแข่งขัน
๓. ด้านการพัฒนาและเสริมสร้างศักยภาพทรัพยากรมนุษย์
๔. ด้านการสร้างโอกาสและความเสมอภาคทางสังคม
๕. ด้านการสร้างการเติบโตบนคุณภาพชีวิตที่เป็นมิตรต่อสิ่งแวดล้อม
๖. ด้านการปรับสมดุลและพัฒนาระบบการบริหารจัดการภาครัฐ

วิสัยทัศน์

วิสัยทัศน์ประเทศไทย “ประเทศไทยมีความมั่นคง มั่งคั่ง ยั่งยืน เป็นประเทศพัฒนาแล้วด้วยการพัฒนาตามหลักปรัชญาของเศรษฐกิจพอเพียง” หรือเป็นคติพจน์ประจำชาติว่า “มั่นคง มั่งคั่ง ยั่งยืน” เพื่อสนองต่อผลประโยชน์แห่งชาติอันได้แก่ การมีเอกราช อธิปไตย การดำรงอยู่อย่างมั่นคงและยั่งยืนของสถาบันหลักของชาติและประชาชนจากภัยคุกคามทุกรูปแบบ การอยู่ร่วมกันในชาติอย่างสันติสุขเป็นปึกแผ่นมีความมั่นคงทางสังคมท่ามกลางพหุสังคมและการมีเกียรติและศักดิ์ศรีของความเป็นมนุษย์ความเจริญเติบโตของชาติความเป็นธรรมและความอยู่ดีมีสุขของประชาชน ความยั่งยืนของฐานทรัพยากรธรรมชาติสิ่งแวดล้อมความมั่นคงทางพลังงานและอาหาร ความสามารถในการรักษาผลประโยชน์ของชาติภายใต้การเปลี่ยนแปลงของสภาวะแวดล้อมระหว่างประเทศ และการอยู่ร่วมกันอย่างสันติประสานสอดคล้องกันด้านความมั่นคงในประชาคมอาเซียนและประชาคมโลกอย่างมีเกียรติและศักดิ์ศรี

ความมั่นคง หมายถึง การมีความมั่นคงปลอดภัยจากภัยและการเปลี่ยนแปลงทั้งภายในประเทศและภายนอกประเทศในทุกระดับ ทั้งระดับประเทศ สังคม ชุมชน ครัวเรือน และปัจเจกบุคคลและมีความมั่นคงในทุกมิติทั้งมิติทางการทหาร เศรษฐกิจ สังคม สิ่งแวดล้อม และการเมือง เช่น ประเทศมีความมั่นคงในเอกราชและอธิปไตย มีการปกครองระบอบประชาธิปไตยที่มีพระมหากษัตริย์ทรงเป็นประมุขสถาบันชาติศาสนาพระมหากษัตริย์มีความเข้มแข็งเป็นศูนย์กลางและเป็นที่ยึดเหนี่ยวจิตใจของประชาชนมีระบบการเมืองที่มั่นคงเป็นกลไกที่นำไปสู่การบริหารประเทศที่ต่อเนื่องและโปร่งใสตามหลักธรรมาภิบาล สังคมมีความปรองดองและความสามัคคีสามารถผนึกกำลังเพื่อพัฒนาประเทศ ชุมชนมีความเข้มแข็ง ครอบครัวมีความอบอุ่น ประชาชนมีความมั่นคงในชีวิต มีงานและรายได้ที่มั่นคงพอเพียงกับการดำรงชีวิตมีการออมสำหรับวัยเกษียณ ความมั่นคงของอาหารพลังงาน และน้ำ มีที่อยู่อาศัยและความปลอดภัยในชีวิตทรัพย์สิน

ความมั่งคั่ง หมายถึง ประเทศไทยมีการขยายตัวของเศรษฐกิจอย่างต่อเนื่องและมีความยั่งยืน

จนเข้าสู่กลุ่มประเทศรายได้สูง ความเหลื่อมล้ำ ของการพัฒนาลดลง ประชากรมีความอยู่ดีมีสุขได้รับผลประโยชน์จากการพัฒนาอย่างเท่าเทียมกันมากขึ้น และมีการพัฒนาอย่างทั่วถึงทุกภาคส่วน มีคุณภาพชีวิตตามมาตรฐานขององค์การสหประชาชาติไม่มีประชาชนที่อยู่ในภาวะความยากจน เศรษฐกิจในประเทศมีความเข้มแข็ง ขณะเดียวกันต้องมีความสามารถในการแข่งขันกับประเทศต่าง ๆ ทั้งในตลาดโลกและตลาดภายในประเทศเพื่อให้สามารถสร้างรายได้ทั้งจากภายในและภายนอกประเทศ ตลอดจนมีการสร้างฐานเศรษฐกิจและสังคมแห่งอนาคตเพื่อให้สอดคล้องกับบริบทการพัฒนา ที่เปลี่ยนแปลงไป และประเทศไทยมีบทบาทที่สำคัญในเวทีโลก และมีความสัมพันธ์ทางเศรษฐกิจ และการค้าอย่างแน่นแฟ้นกับประเทศในภูมิภาคเอเชีย เป็นจุดสำคัญของการเชื่อมโยงในภูมิภาค ทั้งการคมนาคมขนส่ง การผลิต การค้า การลงทุน และการทำธุรกิจ เพื่อให้เป็นพลังในการพัฒนา นอกจากนี้ ยังมีความสมบูรณ์ในทุนที่จะสามารถสร้างการพัฒนาต่อเนื่องไปได้ได้แก่ ทุนมนุษย์ทุนทางปัญญา ทุนทางการเงิน ทุนที่เป็นเครื่องมือเครื่องจักร ทุนทางสังคม และทุนทรัพยากรธรรมชาติและสิ่งแวดล้อม

ความยั่งยืน หมายถึง การพัฒนาที่สามารถสร้างความเจริญ รายได้และคุณภาพชีวิตของประชาชนให้เพิ่มขึ้นอย่างต่อเนื่อง ซึ่งเป็นการเจริญเติบโตของเศรษฐกิจที่อยู่บนหลักการใช้การรักษา และการฟื้นฟูฐานทรัพยากรธรรมชาติอย่างยั่งยืน ไม่ใช่ทรัพยากรธรรมชาติจนเกินพอดีไม่สร้างมลภาวะ ต่อสิ่งแวดล้อมจนเกินความสามารถในการรองรับและเยียวยาของระบบนิเวศ การผลิตและการบริโภค เป็นมิตรกับสิ่งแวดล้อมและสอดคล้องกับเป้าหมายการพัฒนาที่ยั่งยืน ทรัพยากรธรรมชาติมีความอุดมสมบูรณ์มากขึ้นและสิ่งแวดล้อมมีคุณภาพดีขึ้น คนมีความรับผิดชอบต่อสังคม มีความ เอื้ออาทร เสียสละเพื่อผลประโยชน์ส่วนรวม รัฐบาลมีนโยบายที่มุ่งประโยชน์ส่วนรวมอย่างยั่งยืน และให้ความสำคัญกับการมีส่วนร่วมของประชาชน และทุกภาคส่วนในสังคมยึดถือและปฏิบัติตาม หลักปรัชญาของเศรษฐกิจพอเพียงเพื่อการพัฒนาอย่างสมดุล มีเสถียรภาพและยั่งยืน

การพัฒนาประเทศในช่วงระยะเวลาของยุทธศาสตร์ชาติจะมุ่งเน้นการสร้างสมดุลระหว่างการพัฒนาความมั่นคง เศรษฐกิจ สังคม และสิ่งแวดล้อม โดยการมีส่วนร่วมของทุกภาคส่วนในรูปแบบ “ประชารัฐ” โดยประกอบด้วย ๖ ยุทธศาสตร์ได้แก่ ยุทธศาสตร์ชาติด้านความมั่นคง ยุทธศาสตร์ชาติด้านการสร้างความสามารถในการแข่งขัน ยุทธศาสตร์ชาติด้านการพัฒนาและเสริมสร้างศักยภาพทรัพยากรมนุษย์ยุทธศาสตร์ชาติด้านการสร้างโอกาสและความเสมอภาคทางสังคม ยุทธศาสตร์ชาติด้านการสร้างการเติบโตบนคุณภาพชีวิต ที่เป็นมิตรกับสิ่งแวดล้อม และยุทธศาสตร์ชาติด้านการปรับสมดุล และพัฒนาระบบการบริหารจัดการภาครัฐโดยแต่ละยุทธศาสตร์มีเป้าหมายและประเด็นการพัฒนาดังนี้

๑. ยุทธศาสตร์ชาติด้านความมั่นคง มีเป้าหมายการพัฒนาที่สำคัญ คือ ประเทศชาติมั่นคง ประชาชนมีความสุข เน้นการบริหารจัดการสภาวะแวดล้อมของประเทศให้มีความมั่นคง ปลอดภัย เอกภราขอธิปไตย และมีความสงบเรียบร้อยในทุกระดับ ตั้งแต่ระดับชาติสังคม ชุมชน มุ่งเน้นการพัฒนาคน เครื่องมือเทคโนโลยีและระบบฐานข้อมูลขนาดใหญ่ให้มีความพร้อมสามารถรับมือกับภัยคุกคาม และภัยพิบัติได้ทุกรูปแบบ และทุกระดับความรุนแรง ควบคู่ไปกับการป้องกันและแก้ไขปัญหา ด้านความมั่นคงที่มีอยู่ในปัจจุบันและที่อาจจะเกิดขึ้นในอนาคต ใช้กลไกการแก้ไขปัญหาแบบบูรณาการ ทั้งกับส่วนราชการ ภาคเอกชน ประชาสังคม และองค์กรที่ไม่ใช่รัฐ รวมถึงประเทศเพื่อนบ้าน และมิตรประเทศทั่วโลกบนพื้นฐานของหลักธรรมาภิบาล เพื่อเอื้ออำนวยประโยชน์ต่อการดำเนินการ ของยุทธศาสตร์ชาติด้านอื่น ๆ ให้สามารถขับเคลื่อนไปได้ตามทิศทางและเป้าหมายที่กำหนด

๒. ยุทธศาสตร์ชาติด้านการสร้างความสามารถในการแข่งขัน มีเป้าหมายการพัฒนาที่มุ่งเน้นการยกระดับศักยภาพของประเทศในหลากหลายมิติบนพื้นฐานแนวคิด ๓ ประการ ได้แก่

(๑) “ต่อยอดอดีต” โดยมองกลับไปที่เราเคยทำทางเศรษฐกิจ อัตลักษณ์วัฒนธรรมประเพณีวิถีชีวิต และจุดเด่นทางทรัพยากรธรรมชาติที่หลากหลาย รวมทั้งความได้เปรียบเชิงเปรียบเทียบของประเทศในด้านอื่น ๆ นำมาประยุกต์ผสมผสานกับเทคโนโลยีและนวัตกรรม เพื่อให้สอดคล้องกับบริบทของเศรษฐกิจและสังคมโลกสมัยใหม่

(๒) “ปรับปรุงจจุบัน” เพื่อปูทางสู่อนาคต ผ่านการพัฒนาโครงสร้าง พื้นฐานของประเทศในมิติต่าง ๆ ทั้งโครงข่ายระบบคมนาคมและขนส่ง โครงสร้างพื้นฐานวิทยาศาสตร์ เทคโนโลยีและดิจิทัล และการปรับสภาพแวดล้อมให้เอื้อต่อการพัฒนาอุตสาหกรรมและบริการอนาคต

(๓) “สร้างคุณค่าใหม่ในอนาคต” ด้วยการเพิ่มศักยภาพของผู้ประกอบการ พัฒนาคู่มือใหม่ รวมถึงปรับรูปแบบธุรกิจ เพื่อตอบสนองต่อความต้องการของตลาดผสมผสานกับยุทธศาสตร์ที่รองรับ อนาคตบนพื้นฐานของการต่อยอดอดีตและปัจจุบัน พร้อมทั้งการส่งเสริมและสนับสนุนจากภาครัฐให้ประเทศไทยสามารถสร้างฐานรายได้และการจ้างงานใหม่ ขยายโอกาสทางการค้าและการลงทุนในเวทีโลก ควบคู่ไปกับการยกระดับรายได้และการกินดีอยู่ดีรวมถึงการเพิ่มขึ้นของคนชั้นกลาง และลดความเหลื่อมล้ำของคนในประเทศได้ในคราวเดียวกัน

๓. ยุทธศาสตร์ชาติด้านการพัฒนาและเสริมสร้างศักยภาพทรัพยากรมนุษย์ มีเป้าหมายการพัฒนาที่สำคัญเพื่อพัฒนาคนในทุกมิติและในทุกช่วงวัยให้เป็นคนดีเก่ง และมีคุณภาพ โดยคนไทย มีความพร้อมทั้งกาย ใจ สติปัญญา มีพัฒนาการที่ครอบคลุมและมีสุขภาวะที่ดีในทุกช่วงวัย มีจิตสาธารณะ รับผิดชอบต่อสังคมและผู้อื่น มัชยัสถ์อดออม โอบอ้อมอารีมีวินัย รักษาศีลธรรม และเป็นพลเมืองดีของชาติมีหลักคิดที่ถูกต้อง มีทักษะที่จำเป็นในศตวรรษที่ ๒๑ มีทักษะสื่อสาร ภาษาอังกฤษและภาษาที่สาม และอนุรักษ์ภาษาท้องถิ่น มีนิสัยรักการเรียนรู้และการพัฒนาตนเอง อย่างต่อเนื่องตลอดชีวิต สู่การเป็นคนไทยที่มีทักษะสูงเป็นนวัตกรรม นักคิด ผู้ประกอบการ เกษตรกรยุคใหม่ และอื่น ๆ โดยมีสัมมาชีพตามความถนัดของตนเอง

๔. ยุทธศาสตร์ชาติด้านการสร้างโอกาสและความเสมอภาคทางสังคม มีเป้าหมายการพัฒนาที่ให้ความสำคัญกับการดึงเอาพลังของภาคส่วนต่าง ๆ ทั้งภาคเอกชน ประชาสังคม ชุมชน ท้องถิ่น มาร่วมขับเคลื่อน โดยการสนับสนุนการรวมตัวของประชาชนในการร่วมคิดร่วมทำเพื่อส่วนรวม การกระจายอำนาจและความรับผิดชอบไปสู่กลไกบริหารราชการแผ่นดินในระดับท้องถิ่น การเสริมสร้างความเข้มแข็งของชุมชนในการจัดการตนเอง และการเตรียมความพร้อมของประชากรไทย ทั้งในมิติสุขภาพ เศรษฐกิจ สังคมและสภาพแวดล้อมให้เป็นประชากรที่มีคุณภาพ สามารถพึ่งตนเอง และทำประโยชน์แก่ครอบครัว ชุมชน และสังคมให้นานที่สุด โดยรัฐให้หลักประกันการเข้าถึงบริการและ สวัสดิการที่มีคุณภาพอย่างเป็นธรรมและทั่วถึง

๕. ยุทธศาสตร์ชาติด้านการสร้างการเติบโตบนคุณภาพชีวิตที่เป็นมิตรกับสิ่งแวดล้อม มีเป้าหมายการพัฒนาที่สำคัญเพื่อนำไปสู่การบรรลุเป้าหมายการพัฒนาที่ยั่งยืนในทุกมิติทั้งด้านสังคม เศรษฐกิจ สิ่งแวดล้อมธรรมาภิบาล และความเป็นหุ้นส่วนความร่วมมือระหว่างกัน ทั้งภายในและภายนอกประเทศอย่างบูรณาการใช้พื้นที่เป็นตัวตั้งในการกำหนดกลยุทธ์และแผนงาน และการให้ทุกฝ่ายที่เกี่ยวข้องได้เข้ามามีส่วนร่วมในแบบทางตรงให้มากที่สุดเท่าที่จะเป็นไปได้โดยเป็นการดำเนินการบนพื้นฐานการเติบโตร่วมกันไม่ว่าจะเป็นทางเศรษฐกิจ สิ่งแวดล้อมและคุณภาพชีวิต โดยให้ความสำคัญกับการสร้างสมดุลทั้ง ๓ ด้าน อันจะนำไปสู่ความยั่งยืนเพื่อคนรุ่นต่อไปอย่างแท้จริง

๖. ยุทธศาสตร์ชาติด้านการปรับสมดุลและพัฒนาระบบการบริหารจัดการภาครัฐ มีเป้าหมายการพัฒนาที่สำคัญเพื่อปรับเปลี่ยนภาครัฐที่ยึดหลัก “ภาครัฐของประชาชนเพื่อประชาชน และประโยชน์ส่วนรวม” โดยภาครัฐต้องมีขนาดที่เหมาะสมกับบทบาทภารกิจ แยกแยะบทบาท หน่วยงานของรัฐที่ทำหน้าที่ในการกำกับหรือในการให้บริการในระบบเศรษฐกิจที่มีการแข่งขัน มีสมรรถนะสูงยึดหลักธรรมาภิบาลปรับวัฒนธรรมการทำงานให้มุ่งผลสัมฤทธิ์และผลประโยชน์ส่วนรวม มีความทันสมัย และพร้อมที่จะปรับตัวให้ทันต่อการเปลี่ยนแปลงของโลกอยู่ตลอดเวลา โดยเฉพาะอย่างยิ่งการนำนวัตกรรมเทคโนโลยีข้อมูลขนาดใหญ่ระบบการทำงานที่เป็นดิจิทัลเข้ามาประยุกต์ใช้ อย่างคุ้มค่า และปฏิบัติงานเทียบได้กับมาตรฐานสากล รวมทั้งมีลักษณะเปิดกว้าง เชื่อมโยงถึงกันและเปิดโอกาสให้ ทุกภาคส่วนเข้ามามีส่วนร่วมเพื่อตอบสนองความต้องการของประชาชนได้อย่างสะดวก รวดเร็ว และ โปร่งใส โดยทุกภาคส่วนในสังคมต้องร่วมกันปลูกฝังค่านิยมความซื่อสัตย์สุจริต ความมัธยัสถ์ และสร้างจิตสำนึกในการปฏิเสธไม่ยอมรับการทุจริตประพฤติมิชอบอย่างสิ้นเชิง นอกจากนี้กฎหมายต้องมีความ

ชัดเจนมีเพียงเท่าที่จำเป็นมีความทันสมัย มีความเป็นสากล มีประสิทธิภาพ และนำไปสู่การลดความเหลื่อมล้ำและเอื้อต่อการพัฒนา โดยกระบวนการยุติธรรมมีการบริหารที่มีประสิทธิภาพ เป็นธรรม ไม่เลือกปฏิบัติและการอำนวยความสะดวกยุติธรรมตามหลักนิติธรรม

๑.๒ แผนพัฒนาเศรษฐกิจและสังคมแห่งชาติฉบับที่ ๑๒

จากสถานะของประเทศและบริบทการเปลี่ยนแปลงต่างๆที่ประเทศกำลังประสบอยู่ทำให้การกำหนดวิสัยทัศน์แผนพัฒนาเศรษฐกิจและสังคมแห่งชาติฉบับที่ ๑๒ พ.ศ. ๒๕๖๐ ถึง ๒๕๖๔ ยังคงมีความต่อเนื่องจากวิสัยทัศน์แผนพัฒนาเศรษฐกิจและสังคมแห่งชาติฉบับที่ ๑๑ ใช้กรอบหลักการของการวางแผนที่น้อมนำและประยุกต์ใช้หลักปรัชญาเศรษฐกิจพอเพียงยึดคนเป็นศูนย์กลางของการพัฒนาอย่างมีส่วนร่วมการพัฒนาที่ยืดหลักสมดุลและยั่งยืนโดยวิสัยทัศน์ของการพัฒนาในแผนพัฒนาเศรษฐกิจและสังคมแห่งชาติฉบับที่ ๑๒ ต้องให้ความสำคัญกับการกำหนดทิศทางการพัฒนาที่มุ่งสู่การเปลี่ยนผ่านประเทศไทยจากประเทศที่มีรายได้ปานกลางไปสู่ประเทศที่มีรายได้สูงมีการกระจายรายได้และมีการพัฒนาอย่างเท่าเทียมมีระบบนิเวศที่ดี สังคมอยู่ร่วมกันอย่างมีความสุขและนำไปสู่การบรรลุวิสัยทัศน์ระยะยาวมั่นคง มั่งคั่ง ยั่งยืนของประเทศโดยกำหนดตำแหน่งทางยุทธศาสตร์ให้สอดคล้องกับจุดแข็งของประเทศและบริบทในอนาคต

ประเทศไทยเป็นประเทศรายได้สูงที่มีการกระจายรายได้อย่างเป็นธรรมเป็นศูนย์กลางด้านการขนส่งและโลจิสติกส์ของภูมิภาคสู่การเป็นชาติการค้าและบริการเป็นแหล่งผลิตสินค้าเกษตรกรรมที่ยั่งยืนแหล่งอุตสาหกรรมสร้างสรรค์และมีนวัตกรรมสูงที่เป็นมิตรกับสิ่งแวดล้อม

แผนพัฒนาเศรษฐกิจและสังคมแห่งชาติฉบับที่ ๑๒ มุ่งเน้นเป้าหมายที่สำคัญได้แก่การพัฒนาเศรษฐกิจในภาพรวมและรายสาขา การพัฒนาการเกษตรสู่ความเป็นเลิศด้านอาหารการเสริมสร้างและพัฒนาศักยภาพการผลิตความเหลื่อมล้ำในสังคมการเน้นการเติบโตที่เป็นมิตรและสิ่งแวดล้อมเพื่อการพัฒนาอย่างยั่งยืนและการพัฒนาพื้นที่ภาคและการเชื่อมโยงภูมิภาคโดยมีแนวทางการพัฒนาคือ

๑ เร่งรัดการลงทุนเพื่อการพัฒนาเศรษฐกิจในภาพรวมโดยการพัฒนาโครงสร้างพื้นฐานด้านคมนาคมขนส่งเพื่อเชื่อมโยงพื้นที่เศรษฐกิจในประเทศและต่างประเทศการสนับสนุนการเป็นรากฐานการผลิตของอุตสาหกรรมและบริการสมัยใหม่ที่จะเป็นแรงขับเคลื่อนการขยายตัวทางเศรษฐกิจการบริหารจัดการทรัพยากรน้ำและการใช้ประโยชน์จากประชาคมอาเซียนการเปิดเสรีการค้าการลงทุน

๒ การส่งเสริมการวิจัยและพัฒนาเพื่อพัฒนาเศรษฐกิจรายสาขาทั้งในด้านนวัตกรรมทางวิทยาศาสตร์และเทคโนโลยีด้านศักยภาพของบุคลากรรวมถึงด้านแรงงานในให้มีสุขให้มีศักยภาพสูงนอกจากนี้ยังมุ่งส่งเสริมผู้ประกอบการให้เข้มแข็งสู่เศรษฐกิจดิจิทัลและปรับโครงสร้างภาคอุตสาหกรรมและบริการเพื่อพัฒนาขีดความสามารถในการแข่งขันในตลาดโลก

๓ การพัฒนาการเกษตรสู่ความเป็นเลิศด้านอาหารให้ความสำคัญกับการปรับโครงสร้างการผลิตโดยการอนุรักษ์และฟื้นฟูธรรมชาติและสิ่งแวดล้อม จัดระบบการผลิตให้สอดคล้องกับศักยภาพพื้นที่และความต้องการของตลาดสนับสนุนการจัดทำแผนแม่บทภาคการเกษตรให้มีความยั่งยืนเร่งสร้างบุคลากรด้านการเกษตรและสร้างโอกาสในการเข้าถึงนวัตกรรมที่ทันสมัยรวมถึงการเพิ่มมูลค่าการผลิต มูลค่าผลผลิตทางการเกษตรและพัฒนาฐานข้อมูลด้านการเกษตรให้มีประสิทธิภาพ

๔ พัฒนาศักยภาพคนให้สนับสนุนการเจริญเติบโตของประเทศและมีคุณภาพชีวิตที่ดีโดยให้ความสำคัญกับการพัฒนาศักยภาพทุกช่วงวัยยกระดับคุณภาพการศึกษาและการเรียนรู้การเสริมสร้างสุขภาพและการป้องกันโรคตลอดจนการสร้างความเป็นอยู่ดีมีสุขของครอบครัวไทยให้เอื้อต่อการพัฒนาคุณ

๕ การสร้างความเสมอภาค เพื่อรองรับสังคมสูงวัยอย่างมีคุณภาพโดยการสร้างโอกาสในการเข้าถึงทรัพยากรและบริการทางสังคมอย่างเสมอภาคโดยเฉพาะในกลุ่มผู้มีรายได้น้อยและกลุ่มด้อยโอกาสสร้างความมั่นคงทางรายได้และโอกาสในการประกอบอาชีพควบคู่ไปกับการเสริมสร้างความเข้มแข็งและพัฒนาเศรษฐกิจในชุมชน

รวมไปถึงการพัฒนาการบริหารจัดการในระบบสุขภาพการเข้าถึงกระบวนการการผลิตอย่างเสมอภาคและการสร้างสภาพแวดล้อมและนวัตกรรมที่เอื้อต่อสังคมผู้สูงอายุ

๖ พัฒนาพื้นที่ภาคและการเชื่อมโยงภูมิภาคโดยการพัฒนาและฟื้นฟูพื้นที่ฐาน เศรษฐกิจหลัก อาทิ แก้ไขปัญหามลพิษและสิ่งแวดล้อมและสนับสนุนการปรับปรุงกระบวนการผลิตให้ใช้เทคโนโลยีที่ทันสมัยเป็นต้นทั้งนี้รวมไปถึงการพัฒนาโครงสร้างพื้นฐานและสิ่งอำนวยความสะดวกของเมืองศูนย์กลางความเจริญในภูมิภาคตลอดจนการพัฒนาด้านการขนส่งและโลจิสติกส์เชื่อมโยงในประเทศและในภูมิภาค

๗ สร้างความเจริญเติบโตทางเศรษฐกิจและสังคมอย่างเป็นมิตรกับสิ่งแวดล้อมโดยการรักษาทุนทางธรรมชาติเพื่อการเติบโตสีเขียว อาทิ เช่น ปกป้องทรัพยากรป่าไม้และสัตว์ป่า พัฒนาระบบการบริหารจัดการที่ดินและแก้ไขปัญหาการบุกรุกที่ดินของรัฐคุ้มครองทรัพยากรทางทะเลและชายฝั่ง การวางแผนการบริหารจัดการทรัพยากรแร่อย่างเป็นระบบเป็นต้น นอกจากนี้ยังต้องดำเนินการด้านการบริหารจัดการทรัพยากรน้ำเพื่อให้เกิดความยั่งยืน ส่งเสริมการผลิตการลงทุนและการสร้างงานสีเขียวตลอดจนการเสริมสร้าง ส่งเสริมการบริโภคที่เป็นมิตรกับสิ่งแวดล้อมการบริหารจัดการเพื่อลดความเสี่ยงภัยพิบัติและแก้ไขปัญหาวิกฤตสิ่งแวดล้อมรวมไปถึงการผลักดันการจัดทำแผนแม่บทการบริหารจัดการทรัพยากรธรรมชาติและสิ่งแวดล้อมระหว่างประเทศในกลุ่มอาเซียน

๑.๓ ร่างแผนพัฒนาเศรษฐกิจและสังคมแห่งชาติ ฉบับที่ ๑๓ (พ.ศ. ๒๕๖๖ - ๒๕๗๐)

การดำเนินงานเพื่อขับเคลื่อนการพัฒนาเศรษฐกิจและสังคมของประเทศก่อนที่จะมีการประกาศใช้ยุทธศาสตร์ชาติ ๒๐ ปี (พ.ศ. ๒๕๖๑ - ๒๕๘๐) ได้อาศัยแผนพัฒนาเศรษฐกิจและสังคมแห่งชาติเป็นแผนหลัก เพื่อเป็นกรอบในการวางแผนปฏิบัติการและแผนในระดับปฏิบัติต่างรวมถึงการจัดทำคำของบประมาณรายจ่ายประจำปีให้มีความสอดคล้องเชื่อมโยงกัน แผนพัฒนาเศรษฐกิจและสังคมแห่งชาติในอดีตที่ผ่านมา จึงมีลักษณะครอบคลุมประเด็นการพัฒนาประเทศในทุกมิติอย่างรอบด้าน (Comprehensive Plan) เพื่อให้หน่วยงานภาครัฐทุกระดับสามารถเชื่อมโยงภารกิจและดำเนินการจัดทำแผนปฏิบัติการและคำของบประมาณให้เชื่อมโยงสนับสนุนเป้าหมายของแผนฯ การพัฒนาประเทศภายใต้กรอบแผนพัฒนาฯ ที่ผ่านมามีให้ความสำคัญกับมิติการพัฒนาประเทศทุกด้านอย่างเท่าเทียมและสมดุลกัน โดยจุดเน้นของแต่ละยุทธศาสตร์การพัฒนาจะมุ่งเน้นการบรรลุเป้าหมายของมิติการพัฒนาแต่ละด้านเป็นหลัก เพื่อมุ่งหมายให้การบรรลุผลตามเป้าหมายของแผนพัฒนาแต่ละมิติในท้ายที่สุดจะบูรณาการผลรวมที่เกิดขึ้นและทำให้ประเทศบรรลุเป้าหมายในภาพใหญ่ภายใต้แผนฯ ที่กำหนดขึ้นได้ เป้าหมายการพัฒนาประเทศ ในระยะของแผนพัฒนาฯ ฉบับที่ ๑๓ (พ.ศ. ๒๕๖๖ - ๒๕๗๐) สิ่งที่ต้องทำ เพื่อนำไปสู่เป้าหมายดังกล่าว

๑. เศรษฐกิจมูลค่าสูงที่เป็นมิตรต่อสิ่งแวดล้อม โดยรายละเอียดขององค์ประกอบทั้ง ๔ ด้านและหมุดหมาย มีดังนี้

หมุดหมายที่ ๑ ไทยเป็นประเทศชั้นนำ ด้านสินค้าเกษตร และเกษตรแปรรูปมูลค่าสูง

- มีการปรับโครงสร้างให้มีผลิตภาพและผลตอบแทนสูง
- เกษตรกรเข้าถึงช่องทางการตลาดที่หลากหลาย
- มีโครงสร้างพื้นฐานและสิ่งอำนวยความสะดวก ที่เหมาะสม อาทิ แหล่งน้ำและระบบโลจิสติกส์
- เทคโนโลยีชีวภาพได้รับการวิจัยและพัฒนา อย่างต่อเนื่อง

หมุดหมายที่ ๒ ไทยเป็นจุดหมาย ของการท่องเที่ยวที่เน้น คุณค่าและความยั่งยืน

- มีภาพลักษณ์ในฐานะจุดหมายการท่องเที่ยวเน้นคุณค่า และความยั่งยืน
- มีจุดเด่นด้านการท่องเที่ยวรูปแบบเฉพาะ กิจกรรมหลากหลาย เพื่อดึงดูดนักท่องเที่ยวคุณภาพ
- รายได้จากการท่องเที่ยวกระจายสู่เมืองรอง ชุมชน และผู้ประกอบการรายย่อย

หมุดหมายที่ ๓ ไทยเป็นฐานการผลิต ยานยนต์ไฟฟ้าของอาเซียน

- มีการลงทุนพัฒนาเทคโนโลยี นวัตกรรม และทักษะแรงงาน อย่างต่อเนื่อง

- ปริมาณการใช้ยานยนต์ไฟฟ้าภายในประเทศเพิ่มขึ้น และมีสถานีอัดประจุไฟฟ้าที่เพียงพอและครอบคลุม
- มีมาตรการช่วยเหลือผู้ได้รับผลกระทบและแผนรองรับการเปลี่ยนผ่านที่ชัดเจน

หมวดหมาย ๔ ไทยเป็นศูนย์กลางทางการแพทย์ และสุขภาพมูลค่าสูง

- มีชื่อเสียงในการให้บริการทางการแพทย์ขั้นสูง โรคเฉพาะทาง บริการความงามและการส่งเสริมสุขภาพ
- ลงทุนวิจัยและพัฒนาองค์ความรู้และเทคโนโลยีขั้นสูง

- ระบบสาธารณสุขมีคุณภาพ สามารถจัดสรรทรัพยากรอย่างเพียงพอและเหมาะสมต่อผู้รับบริการจากทั้งในและต่างประเทศ

หมวดหมายที่ ๕ ไทยเป็นประตูการค้า การลงทุนและจุดยุทธศาสตร์ ทางโลจิสติกส์ที่สำคัญของภูมิภาค

- ภาวะเบียด กระบวนการนำเข้าส่งออก และข้อตกลงการค้าระหว่างประเทศ ส่งเสริมศักยภาพ เอื้อต่อการดำเนินธุรกิจ และสามารถลดต้นทุนโลจิสติกส์

- โครงสร้างพื้นฐานเชื่อมโยงโครงข่ายเส้นทางคมนาคมขนส่งในอาเซียนไร้รอยต่อผู้ประกอบการมีศักยภาพการแข่งขันในระดับสากล

หมวดหมายที่ ๖ ไทยเป็นฐานการผลิต อิเล็กทรอนิกส์อัจฉริยะ และบริการดิจิทัลของอาเซียน

- เทคโนโลยี ความรู้ และนวัตกรรม ทั้งซอฟต์แวร์และดิจิทัลคอนเทนต์ ได้รับการพัฒนาอย่างต่อเนื่อง
- มีโครงสร้างพื้นฐาน และปัจจัยแวดล้อมที่ส่งเสริมการประกอบธุรกิจด้านดิจิทัล
- มีระบบเฝ้าระวังและป้องกันการโจมตีทางไซเบอร์ ประชาชนมีทักษะทางดิจิทัล

๒. สังคมแห่งโอกาสและความเสมอภาค

หมวดหมายที่ ๗ ไทยมี SMEs ที่เข้มแข็ง มีศักยภาพสูง และสามารถแข่งขันได้

- การแข่งขันเปิดกว้างและเป็นธรรม ลดความเหลื่อมล้ำระหว่าง SMEs และธุรกิจขนาดใหญ่
- SMEs มีศักยภาพสูง สามารถพัฒนา และใช้เทคโนโลยีเพื่อเพิ่มประสิทธิภาพ
- SMEs มีบทบาทในภาคการส่งออก สามารถเชื่อมโยงกับ GVCs
- วิสาหกิจเพื่อสังคมขยายตัว และวิสาหกิจชุมชนมีศักยภาพ สามารถสร้างมูลค่าเพิ่ม

หมวดหมายที่ ๘ ไทยมีพื้นที่และเมืองหลัก ของภูมิภาคที่มีความเจริญ ทางเศรษฐกิจ ทันสมัย และน่าอยู่

- ความเหลื่อมล้ำเชิงพื้นที่ลดลง ทั้งในด้านเศรษฐกิจและบริการสาธารณะ มีการพัฒนาเศรษฐกิจตามศักยภาพพื้นที่ และเชื่อมโยงระหว่างเมืองและชนบท

- พื้นที่เศรษฐกิจ/เมืองหลักมีโครงสร้างพื้นฐาน ที่รองรับกิจกรรมทางเศรษฐกิจที่เป็นมิตรต่อสิ่งแวดล้อม

- อปท. ชุมชน ภาคเอกชนในพื้นที่ มีศักยภาพและบทบาทในการพัฒนาพื้นที่และเมือง

หมวดหมายที่ ๙ ไทยมีความยากจนข้ามรุ่นลดลง และคนไทยทุกคน มีความคุ้มครองทางสังคมที่เพียงพอเหมาะสม

- คนจนข้ามรุ่นลดลง จากมาตรการช่วยเหลือ แบบมุ่งเป้า และฐานข้อมูลที่สามารถระบุคนจนและปัญหา
- นโยบายการเงินการคลังและกฎหมายส่งเสริม การกระจายรายได้
- ทุกกลุ่มคนสามารถเข้าถึงดิจิทัลได้อย่างทั่วถึง
- เด็กยากจนสามารถเข้าถึงการศึกษา ในระดับที่สูงกว่าการศึกษาภาคบังคับ
- ความคุ้มครองทางสังคมเพียงพอ เหมาะสม

๓. วิถีชีวิตที่ยั่งยืน

หมวดหมายที่ ๑๐ ไทยมีเศรษฐกิจหมุนเวียนและสังคมคาร์บอนต่ำ

- ขยะและน้ำเสียได้รับการจัดการที่ถูกต้องและหมุนเวียนกลับไปใช้ประโยชน์มากขึ้น

- พลังงานหมุนเวียนเป็นแหล่งพลังงานหลัก สำหรับการผลิตไฟฟ้าของประเทศ

- ผลิตภัณฑ์ที่มาจากวัสดุเหลือใช้และปล่อยคาร์บอน ในปริมาณต่ำได้รับการสนับสนุน ทั้งในด้านการพัฒนา นวัตกรรมการผลิต และการจูงใจผู้บริโภค

หมวดหมู่ที่ ๑๑ ไทยสามารถลดความเสี่ยง และผลกระทบจาก ภัยธรรมชาติและการเปลี่ยนแปลงสภาพภูมิอากาศ

- พื้นที่ที่มีความเสี่ยงภัยสูงได้รับการจัดการให้มีความเสี่ยงที่ลดลง
- ป่าและพื้นที่ชุ่มน้ำได้รับการอนุรักษ์
- ระบบการจัดการภัยในทุกระดับได้รับการปรับปรุง ให้มีประสิทธิภาพและศักยภาพที่สูงขึ้น
- เป้าหมายการลดความเสี่ยงจากภัยธรรมชาติและสภาพภูมิอากาศเป็นส่วนหนึ่งของการวางแผนพัฒนาพื้นที่
- ทุกภาคส่วนได้รับการพัฒนาขีดความสามารถในการรับมือกับภัยธรรมชาติ

๔. ปัจจัยสนับสนุนการพลิกโฉมประเทศ

หมวดหมู่ที่ ๑๒ ไทยมีกำลังคนสมรรถนะสูง มุ่งเรียนรู้อย่างต่อเนื่อง ตอบโจทย์การพัฒนาแห่งอนาคต

- ระบบการศึกษามีคุณภาพ สามารถพัฒนาทักษะสำคัญ และเอื้อต่อการสร้างสังคมแห่งการเรียนรู้ตลอดชีวิต
- สถาบันอุดมศึกษาปรับตัวให้สามารถพัฒนาทุนมนุษย์ ในทุกช่วงวัย
- กลไกการพัฒนาฝีมือมีคุณภาพ ทันสมัย ได้มาตรฐาน
- นโยบายการจัดการกำลังคนภายใต้สังคมสูงวัยมีความชัดเจน และระบบฐานข้อมูลการจัดการกำลังคนมี

ประสิทธิภาพ

- สถาบันทางสังคมเอื้อต่อการพัฒนาทรัพยากรมนุษย์

หมวดหมู่ที่ ๑๓ ไทยมีภาครัฐที่มีสมรรถนะสูง

- ภาครัฐบูรณาการ เป็นเอกภาพ
- โครงสร้างภาครัฐมีความยืดหยุ่น และมีความยั่งยืนทางการคลัง
- การบริหารงานภาครัฐและการให้บริการสาธารณะปรับสู่รูปแบบดิจิทัลอย่างเต็มรูปแบบ
- กฎหมาย กฎระเบียบ และมาตรการภาครัฐทันสมัย สนับสนุนการพลิกโฉมประเทศ
- ทุกภาคส่วนมีส่วนร่วมในการพัฒนาและติดตามตรวจสอบการพัฒนาประเทศ

๑๓ หมวดหมู่ สู่เศรษฐกิจสร้างคุณค่า สังคมเดินหน้าอย่างยั่งยืน

หมวดหมู่ที่ ๑ เกษตรและเกษตรแปรรูปมูลค่าสูง

หมวดหมู่ที่ ๒ การท่องเที่ยวเน้นคุณค่า

หมวดหมู่ที่ ๓ ฐานการผลิตยานยนต์ไฟฟ้า

หมวดหมู่ที่ ๔ การแพทย์และสุขภาพแบบครบวงจร

หมวดหมู่ที่ ๕ ประตุการค้าการลงทุนและโลจิสติกส์

หมวดหมู่ที่ ๖ อีเล็คทรอนิกส์อัจฉริยะและบริการดิจิทัล

หมวดหมู่ที่ ๗ SMEs วิสาหกิจชุมชน และวิสาหกิจเพื่อสังคม เติบโตอย่างต่อเนื่อง ยั่งยืน

หมวดหมู่ที่ ๘ พื้นที่และเมืองมีความเจริญ ทันสมัย และน่าอยู่

หมวดหมู่ที่ ๙ ความยากจนข้ามรุ่นลดลง และความคุ้มครองทางสังคมเพียงพอ เหมาะสม

หมวดหมู่ที่ ๑๐ เศรษฐกิจหมุนเวียน และสังคมคาร์บอนต่ำ

หมวดหมู่ที่ ๑๑ การลดความเสี่ยงจากภัยธรรมชาติและการเปลี่ยนแปลงสภาพภูมิอากาศ

หมวดหมู่ที่ ๑๒ กำลังคนที่มีสมรรถนะสูง ตอบโจทย์การพัฒนาแห่งอนาคต

หมวดหมู่ที่ ๑๓ ภาครัฐสมรรถนะสูง

๑.๔ แผนพัฒนาภาคใต้

ยุทธศาสตร์ที่ ๑ พัฒนาการท่องเที่ยวของภาคใต้ให้เป็นแหล่งท่องเที่ยวคุณภาพชั้นนำของโลก

ยุทธศาสตร์ที่ ๒ พัฒนาอุตสาหกรรมบริการแปรรูปยางพาราและปาล์มน้ำมันแห่งใหม่

ยุทธศาสตร์ที่ ๓ พัฒนาการผลิตสินค้าเกษตรหลักของภาคและสร้างความเข้มแข็งสถาบันการเกษตร

ยุทธศาสตร์ที่ ๔ พัฒนาโครงสร้างพื้นฐานสนับสนุนการท่องเที่ยวการพัฒนาเขตอุตสาหกรรมและการเชื่อมโยงการค้าโลก

ยุทธศาสตร์ที่ ๕ อนุรักษ์ ฟื้นฟู และบริหารจัดการทรัพยากรธรรมชาติและสิ่งแวดล้อมอย่างเป็นระบบเพื่อเป็นรากฐานการพัฒนาที่ยั่งยืน

ยุทธศาสตร์ที่ ๖ พัฒนาพื้นที่ ระเบียงเศรษฐกิจภาคใต้อย่างยั่งยืน

๑.๕ แผนพัฒนากลุ่มจังหวัดภาคใต้ฝั่งอ่าวไทยและแผนพัฒนาจังหวัด

๑. หนึ่งวิสัยทัศน์ (Vision)

“ศูนย์กลางการเกษตร การค้า การลงทุนการท่องเที่ยวนานาชาติ โลจิสติกส์ที่สมบูรณ์ สิ่งแวดล้อมยั่งยืน และสังคมคุณภาพ”

๒. ประเด็นการพัฒนา

ประเด็นการพัฒนาด้านที่ ๑ การพัฒนาการเกษตร ด้านการผลิต แปรรูป การตลาดและ การบริหารจัดการพืชเศรษฐกิจหลัก (ปาล์มน้ำมันยางพารา ข้าว ไม้ผล สมุนไพร) การประมง และปศุสัตว์

ประเด็นการพัฒนาด้านที่ ๒ การส่งเสริมการค้า การลงทุน การบริหารจัดการการตลาด ในสินค้าและบริการอย่างครบวงจร ที่เชื่อมโยงการค้า การลงทุนระหว่างประเทศ

ประเด็นการพัฒนาด้านที่ ๓ การพัฒนาสู่การเป็นเมืองท่องเที่ยวระดับนานาชาติที่มีความหลากหลายของรูปแบบการท่องเที่ยวเพื่อรองรับนักท่องเที่ยวที่มีคุณภาพอย่างยั่งยืน

ประเด็นการพัฒนาด้านที่ ๔ การพัฒนาระบบโครงสร้างพื้นฐาน การขนส่ง โลจิสติกส์พลังงานระบบเครือข่าย การสื่อสาร สาธารณสุขเพื่อรองรับการพัฒนาของกลุ่มจังหวัด

ประเด็นการพัฒนาด้านที่ ๕ การพัฒนาสู่การเป็นเมืองสีเขียว และสังคมคุณภาพ

๓. เป้าประสงค์รวม

๑. กลุ่มจังหวัดเป็นศูนย์กลาง การผลิตและแปรรูป ยางพารา ปาล์มน้ำมัน ข้าว ไม้ผล สมุนไพร การเพาะเลี้ยงสัตว์น้ำเศรษฐกิจ และการเลี้ยงสัตว์เศรษฐกิจที่มีความโดดเด่นในพื้นที่

๒. กลุ่มจังหวัดมีมูลค่าการค้า การลงทุนที่เพิ่มขึ้น

๓. กลุ่มจังหวัดเป็นสถานที่ท่องเที่ยวนานาชาติ ที่มีคุณภาพ และมีความหลากหลายของรูปแบบการท่องเที่ยว

๔. มีระบบโครงสร้างพื้นฐาน และระบบโลจิสติกส์ที่มีศักยภาพในการรองรับการพัฒนาในด้านต่าง ๆ ของกลุ่มจังหวัด

๕. กลุ่มจังหวัดมีทรัพยากรธรรมชาติที่สมบูรณ์ มีสิ่งแวดล้อม ประชาชนมีคุณภาพชีวิตและสภาพสังคมที่ดี

๑.๖ แผนพัฒนาจังหวัด

วิสัยทัศน์จังหวัดสุราษฎร์ธานี “เมืองเกษตรคุณภาพ การท่องเที่ยวยั่งยืน สังคมเป็นสุข” ยุทธศาสตร์การพัฒนาจังหวัดสุราษฎร์ธานี ๒๐ ปี (พ.ศ.๒๕๖๐-๒๕๗๙) ประเด็นยุทธศาสตร์ ๕ ประเด็น

๑. ยุทธศาสตร์ที่ ๑ ส่งเสริมการผลิตสินค้าทางการเกษตร ปศุสัตว์และประมงที่มีคุณภาพ

โดยมีแนวทางการพัฒนาการเกษตรและอุตสาหกรรมเกษตรสู่ความมั่นคงและยั่งยืน พัฒนาปศุสัตว์ประมงอย่างเป็นระบบตามมาตรฐาน

๒. ยุทธศาสตร์ที่ ๒ พัฒนาการท่องเที่ยวเพื่อเพิ่มมูลค่าการท่องเที่ยวทุกมิติ

โดยมีแนวทางการพัฒนา ประกอบด้วย การพัฒนาผลิตภัณฑ์ชุมชนในจังหวัดให้มีคุณภาพมาตรฐานระดับอาเซียนและการพัฒนาจังหวัด เป็นแหล่งท่องเที่ยววัฒนธรรมที่ได้รับการยอมรับในระดับประเทศ และเป็นแหล่งท่องเที่ยวทางธรรมชาติที่รู้จักระดับโลก

๓. ยุทธศาสตร์ที่ ๓ พัฒนาโครงสร้างพื้นฐานและโลจิสติกส์เชื่อมโยงภูมิภาคทั้งจังหวัดและกลุ่มจังหวัด โดยใช้พื้นฐานดิจิทัลโดยมีแนวทางการการใช้ดิจิทัลเพื่อพัฒนาโครงสร้างพื้นฐานและโลจิสติกส์เชื่อมโยงภูมิภาค

๔. ยุทธศาสตร์ที่ ๔ พัฒนาทรัพยากรมนุษย์และคุณภาพชีวิตเพื่อให้ความสมบูรณ์เพื่อสังคมน่าอยู่

โดยมีแนวทางการพัฒนาประชาชนให้มีคุณภาพชีวิตที่ดี และดำรงชีวิตตามปรัชญาของเศรษฐกิจพอเพียง พัฒนาครอบครัว ชุมชนและสังคมให้เกิดการเรียนรู้ตลอดชีวิตประชาชนดำรงชีวิตตามแบบอย่างผู้นำที่ดีของจังหวัด

๕. ยุทธศาสตร์ที่ ๕ ส่งเสริมการจัดการทรัพยากรธรรมชาติและสิ่งแวดล้อมโดยใช้ฐานเกษตรและท่องเที่ยวมาจัดการทรัพยากรธรรมชาติและสิ่งแวดล้อม

โดยมีแนวทางการพัฒนาพื้นที่ป่าอนุรักษ์ป่าต้นน้ำให้ได้รับการอนุรักษ์ฟื้นฟู ให้มีความอุดมสมบูรณ์ ควบคู่กับการส่งเสริมสนับสนุนปลูกป่าไม้เศรษฐกิจชุมชน เพิ่มศักยภาพ อปท.ให้สามารถจัดการขยะในพื้นที่ได้อย่างมีประสิทธิภาพ รวมทั้งพัฒนาพื้นที่ลุ่มน้ำ และแหล่งน้ำธรรมชาติให้ได้รับการอนุรักษ์ฟื้นฟูเพื่อการใช้ประโยชน์อย่างยั่งยืน

ประเด็นยุทธศาสตร์ (Strategic Issues) ประกอบด้วย

ยุทธศาสตร์ที่ ๑ การเพิ่มศักยภาพการแข่งขันภาคเกษตร และอุตสาหกรรมเกษตร และการพลังงาน

ยุทธศาสตร์ที่ ๒ การส่งเสริมอุตสาหกรรมบริการและการท่องเที่ยวที่ยั่งยืน

ยุทธศาสตร์ที่ ๓ การเชื่อมโยงเส้นทางคมนาคมและศูนย์โลจิสติกส์ (Logistics) ภาคใต้ตอนบน

ยุทธศาสตร์ที่ ๔ การพัฒนาสังคมปลอดภัย คุณภาพชีวิตที่ดี และมีศักยภาพในการแข่งขัน

ยุทธศาสตร์ที่ ๕ การสร้างฐานทรัพยากรธรรมชาติที่มั่นคงและมีสภาพแวดล้อมที่เหมาะสม

๑.๗. ยุทธศาสตร์การพัฒนาขององค์กรปกครองส่วนท้องถิ่นในเขตจังหวัด

วิสัยทัศน์

“โครงสร้างพื้นฐานดี ประเพณีวัฒนธรรมเด่น เน้นการท่องเที่ยว รักรักษาสิ่งแวดล้อม น้อมนำเศรษฐกิจ พอเพียง”

ยุทธศาสตร์การพัฒนา

ยุทธศาสตร์ที่ ๑ ด้านโครงสร้างพื้นฐาน

ยุทธศาสตร์ที่ ๒ ด้านคุณภาพชีวิต

ยุทธศาสตร์ที่ ๓ ด้านการศึกษา

ยุทธศาสตร์ที่ ๔ ด้านศาสนา ศิลปวัฒนธรรม จารีตประเพณี และภูมิปัญญาท้องถิ่น

ยุทธศาสตร์ที่ ๕ ด้านการท่องเที่ยว ทรัพยากรธรรมชาติและสิ่งแวดล้อม

ยุทธศาสตร์ที่ ๖ ด้านการบริหารจัดการท้องถิ่นที่ดีตามหลักธรรมาภิบาล

พันธกิจ

๑. บูรณาการและพัฒนาโครงสร้างพื้นฐานให้ได้มาตรฐาน

๒. สนับสนุนการจัดทำผังเมืองรวมจังหวัด

๓. ส่งเสริมการพัฒนาด้านอาชีพ การลงทุนและพาณิชย์กรรม

๔. พัฒนาศักยภาพด้านเศรษฐกิจ การประกอบอาชีพและส่งเสริมการดำเนินงานตามหลักปรัชญา

เศรษฐกิจพอเพียง

๕. สร้างความเข้มแข็ง และรักษาความสงบเรียบร้อยของชุมชน

๖. ส่งเสริมด้านกีฬาและนันทนาการ

๗. ส่งเสริม สนับสนุนการบริการด้านสาธารณสุข

๘. ส่งเสริม สนับสนุนการจัดการศึกษาให้ได้มาตรฐาน
๙. ขยายโอกาส เพิ่มช่องทางการเรียนรู้ และลดความเหลื่อมล้ำทางการศึกษา
๑๐. ทำนุบำรุง ส่งเสริมกิจกรรมทางด้านศาสนา อนุรักษ์ศิลปวัฒนธรรม ประเพณี จารีตประเพณี ชาวบ้าน และภูมิปัญญาท้องถิ่น
๑๑. ส่งเสริม ประชาสัมพันธ์ และยกระดับมาตรฐานด้านการท่องเที่ยว และพัฒนาแหล่งท่องเที่ยว ให้ได้มาตรฐาน
๑๒. ส่งเสริม อนุรักษ์ ป่าไม้ และสร้างเครือข่ายด้านทรัพยากรธรรมชาติและสิ่งแวดล้อม
๑๓. พัฒนาศักยภาพการบริหารจัดการขององค์การบริหารส่วนจังหวัดสุราษฎร์ธานี
๑๔. ส่งเสริมประชาธิปไตย ความเสมอภาค สิทธิเสรีภาพ และการมีส่วนร่วมในการพัฒนาท้องถิ่น
๑๕. ส่งเสริมการเทิดทูนสถาบันหลักของชาติและผู้ทำคุณประโยชน์แก่บ้านเมือง

เป้าประสงค์

๑. ปกป้องและเชิดชูสถาบันหลักของชาติ และการยกย่อง เชิดชูเกียรติ ผู้ทำคุณประโยชน์ต่อประเทศ
๒. ส่งเสริมการปกครองตามระบอบประชาธิปไตย และการมีส่วนร่วมของประชาชน
๓. ส่งเสริมการบริหารจัดการตามหลักธรรมาภิบาล
๔. พัฒนาเส้นทางคมนาคมขนส่งให้มีคุณภาพและได้มาตรฐาน
๕. พัฒนาสาธารณูปโภค และสาธารณูปการ ไฟฟ้าแสงสว่าง การผังเมือง การควบคุมอาคารและการบริหารจัดการน้ำ
๖. ส่งเสริม อนุรักษ์ ศิลปวัฒนธรรมประเพณี จารีตประเพณี ภูมิปัญญาท้องถิ่น และทำนุบำรุงศาสนา
๗. ส่งเสริมด้านสวัสดิการสังคม สังคมสงเคราะห์ และสาธารณสุข
๘. ส่งเสริมการจัดการศึกษาให้ได้มาตรฐานการศึกษา
๙. การส่งเสริม และพัฒนาอาชีพ การลงทุน และพาณิชย์กรรม
๑๐. ส่งเสริมการดำเนินชีวิตตามหลักปรัชญาเศรษฐกิจพอเพียง
๑๑. ส่งเสริมด้านการกีฬาและนันทนาการ
๑๒. ส่งเสริมการจัดระเบียบชุมชน สังคม และการรักษาความสงบเรียบร้อย สร้างความสมานฉันท์ ให้สังคมสงบสุข
๑๓. ส่งเสริม สนับสนุนการท่องเที่ยวอย่างยั่งยืน
๑๔. อนุรักษ์ ป่าไม้ สร้างเครือข่าย ฝักระวังทรัพยากรธรรมชาติและสิ่งแวดล้อม
๑๕. พัฒนาบุคลากร และเพิ่มประสิทธิภาพการบริการ เพื่อเข้าสู่ประชาคมอาเซียน

๒ ยุทธศาสตร์ขององค์กรปกครองส่วนท้องถิ่น

๒.๑ วิสัยทัศน์

องค์การบริหารส่วนตำบลน้ำพุได้กำหนดวิสัยทัศน์เพื่อแสดงสถานการณ์ในอนาคตซึ่งเป็นจุดมุ่งหมาย ความคาดหวังที่ต้องการให้เกิดขึ้นในอนาคตซึ่งจะสามารถสะท้อนถึงสภาพการณ์ของท้องถิ่นในอนาคตอย่างรอบด้าน ภายใต้การเปลี่ยนแปลงของสภาพแวดล้อมด้านต่างๆจึงได้กำหนดวิสัยทัศน์คาดหวังที่จะให้เกิดขึ้นในอนาคตดังนี้

วิสัยทัศน์

“ ตำบลน้ำพุเป็นศูนย์กลางการกระจายผลไม้นในพื้นที่ ภาคใต้ตอนบน ประชาชนมีความสามัคคี มีคุณธรรม คู่สังคมสุขภาวะ”

๒.๒ ยุทธศาสตร์

คณะกรรมการพัฒนาองค์การบริหารส่วนตำบลน้ำพุร่วมกับประชาคมท้องถิ่นส่วนราชการรัฐวิสาหกิจ รวมทั้งองค์กรต่างๆที่เกี่ยวข้องได้กำหนดยุทธศาสตร์การพัฒนาขององค์การบริหารส่วนตำบล ๗ ด้านโดยมีรายละเอียดดังนี้

๑ ด้านโครงสร้างพื้นฐาน

- ๑.๑ ความทั่วถึงของถนนกับความจำเป็นในการใช้สัญจรไปมา
- ๑.๒ การดูแลบำรุงรักษา ถนนในเขตองค์การบริหารส่วนตำบล
- ๑.๓ ความสะดวกและความปลอดภัยของถนนในการสัญจรไปมา
- ๑.๔ การให้บริการน้ำดื่ม น้ำใช้กับประชาชนในเขตพื้นที่
- ๑.๕ ความเพียงพอปริมาณน้ำดื่ม น้ำใช้แก่ประชาชนในเขตพื้นที่
- ๑.๖ ความสะอาดปลอดภัยของน้ำดื่ม น้ำใช้แก่ประชาชนในเขตพื้นที่
- ๑.๗ การจัดหาแหล่งน้ำเพื่อการเกษตรให้เพียงพอในการทำการเกษตรในเขตพื้นที่
- ๑.๘ การส่องสว่างบริเวณถนนสายหลัก
- ๑.๙ ความส่องสว่างบริเวณถนนสายรอง
- ๑.๑๐ ความส่องสว่างบริเวณทางแยก
- ๑.๑๑ ความส่องสว่างบริเวณสนามกีฬาชุมชน
- ๑.๑๒ ความส่องสว่างบริเวณสะพาน
- ๑.๑๓ การซ่อมบำรุงหรือทำความสะอาดอุปกรณ์ให้บริการไฟฟ้า

๒ ด้านงานส่งเสริมคุณภาพชีวิตและสังคม

- ๒.๑ การส่งเสริมและการพัฒนากลุ่มสตรี
- ๒.๒ การจัดตั้งปรับปรุงและการบริหารศูนย์พัฒนาเด็กเล็ก
- ๒.๓ การส่งเสริมสนับสนุนให้เด็กและเยาวชนซึ่งเป็นผู้พิการและด้อยโอกาสได้รับสวัสดิการทางสังคม
- ๒.๔ การส่งเสริมสนับสนุนให้เด็กและเยาวชนในชุมชนร่วมกลุ่มกันจัดกิจกรรมในทางสร้างสรรค์ กิจกรรมต่างๆการพัฒนาต่างๆเช่นด้านศาสนา ด้านกีฬาและการออกกำลังกาย เป็นต้น
- ๒.๕ การให้ความสำคัญต่อการดูแลเอาใจใส่และช่วยเหลือผู้สูงอายุ ผู้พิการ ผู้ป่วยเอดส์ผู้ด้อยโอกาสในเขตพื้นที่
- ๒.๗ การให้ความสำคัญต่อการป้องกันการติดเชื้อเอดส์ในพื้นที่
- ๒.๘ การเผยแพร่ความรู้เกี่ยวกับเรื่องโภชนาการแก่ประชาชน
- ๒.๙ การเฝ้าระวังทางโภชนาการและการแก้ปัญหาการขาดสารอาหารและโรคอ้วนให้เด็กอายุระหว่าง ๐-๖ ปี
- ๒.๑๐ การเฝ้าระวังป้องกันและควบคุมโรคติดต่อที่สำคัญในเขตองค์การบริหารส่วนตำบล
- ๒.๑๑ การให้ความรู้และคำแนะนำในการเสริมสร้างภูมิคุ้มกันและดูแลสุขภาพหญิงมีครรภ์แม่และเด็ก
- ๒.๑๒ การเผยแพร่ให้ความรู้เรื่องอนามัยสิ่งแวดล้อมให้แก่ประชาชน

๓ ด้านการพัฒนาเศรษฐกิจ

- ๓.๑ สร้างระบบการเกษตรแบบองค์รวมโดยให้กลุ่มสนใจหรือหมู่บ้านต่างๆ เช่น กลุ่มเพาะเลี้ยงปลากลุ่มพืชผักปลอดสารพิษและผักสวนครัว กลุ่มเพาะเลี้ยงไก่ กลุ่มผสมปุ๋ย กลุ่มเพาะเลี้ยงสุกร กลุ่มออมทรัพย์ กลุ่มปลูกพืชผลไม้ และกลุ่มผู้ค้าผู้จำหน่ายให้เป็นเกษตรกรมั่งคั่ง เป็นแหล่งเรียนรู้ในอนาคตปัญหาการพึ่งอาหารจากภายนอกหมดไปตำบลจะมีความมั่นคงในด้านอาหารลดรายจ่ายเพิ่มรายได้ตามหลักปรัชญาเศรษฐกิจพอเพียง
- ๓.๒ ส่งเสริมสนับสนุนกลุ่มตลาดขายผลไม้เงาะนาสารริมฝั่งถนนเอเชียให้สะดวกและปลอดภัย
- ๓.๓ ส่งเสริมสนับสนุนอาชีพราษฎรตามกลุ่มสนใจ
- ๓.๔ ส่งเสริมให้ศูนย์บริการและถ่ายทอดเทคโนโลยีทางการเกษตรให้เป็นศูนย์ประสานเรียนรู้ทางการเกษตร

๓.๕ ประสานให้ขยายไฟฟ้าใช้อย่างพอเพียง

๓.๖ ส่งเสริมการศึกษาเรียนรู้และปฏิบัติจริงตามหลักปรัชญาเศรษฐกิจพอเพียงให้ประชาชนยึดถือเป็นแนวทางดำเนินชีวิต

๔ ด้านการจัดระเบียบชุมชนสังคมและการรักษาความสงบเรียบร้อย

๔.๑ การให้ความช่วยเหลือผู้ประสบภัยพิบัติในเขตพื้นที่

๔.๒ การให้ความรู้เกี่ยวกับการป้องกันและบรรเทาสาธารณภัยกับประชาชน

๔.๓ การส่งเสริมสนับสนุนการป้องกันปัญหายาเสพติดและลดอัตราการติดยาเสพติดในเยาวชนและประชาชน

๕ ด้านการพัฒนาทรัพยากรธรรมชาติและสิ่งแวดล้อม

๕.๑ การส่งเสริมการลดปริมาณขยะมูลฝอยและการคัดแยกขยะเพื่อส่งเสริมให้ประชาชนนำกลับมาใช้ประโยชน์

๕.๒ การรณรงค์การปลูกต้นไม้หรือการดูแลรักษาต้นไม้เพื่อเพิ่มพื้นที่สีเขียวในเขตองค์การบริหารส่วนตำบล

๕.๓ การให้ความสำคัญในการอนุรักษ์ทรัพยากรธรรมชาติและสิ่งแวดล้อม

๕.๔ การรณรงค์ให้ประชาชนในชุมชนเกิดความรู้ความเข้าใจเกี่ยวกับแนวทางในการป้องกันทรัพยากรธรรมชาติที่มีอยู่อย่างจำกัดให้เกิดประโยชน์สูงสุด

๕.๕ การส่งเสริมและสนับสนุนให้ทำการเกษตรปลอดสารพิษ

๖ ด้านการพัฒนาาศาสนา ศิลปวัฒนธรรมจารีตประเพณีและภูมิปัญญาท้องถิ่น

๖.๑ การดูแลรักษาอนุรักษมรดกทางศิลปวัฒนธรรมศาสนาและการส่งเสริมสนับสนุนวิถีชีวิตภูมิปัญญาและประเพณีที่ดั้งเดิมของท้องถิ่น

๖.๒ การส่งเสริมจริยธรรมคุณธรรมและศิลปะอันดีของครอบครัวและชุมชน

๖.๓ การพัฒนาด้านการส่งเสริมกีฬาและกิจกรรมนันทนาการ

๗ ด้านการพัฒนาด้านการบริหารจัดการบ้านเมืองที่ดี

๗.๑ แนวทางการพัฒนาศักยภาพบุคลากรองค์กรปกครองส่วนท้องถิ่น

๗.๒ แนวทางการพัฒนาองค์กรปกครองส่วนท้องถิ่นให้เป็นองค์กรที่มีขีดสมรรถนะสูง

๒.๓ เป้าประสงค์

๑ การได้รับการบริการด้านโครงสร้างพื้นฐานให้มีความสะดวกและรวดเร็ว

๒ ประชาชนมีความรู้และบำรุงรักษาศิลปวัฒนธรรมอันดีงาม

๓ ประชาชนมีศักยภาพมีรายได้เพียงพอสามารถพึ่งตนเองได้

๔ มลภาวะและสิ่งแวดล้อมไม่เป็นพิษทำให้ชุมชนน่าอยู่อย่างสงบสุข

๕ การบริหารจัดการภาครัฐที่ดีและมีส่วนร่วมจากทุกภาคส่วน

๖ การส่งเสริมความเข้มแข็งของชุมชนหมู่บ้านการสังคมสงเคราะห์แก่ประชาชนรวมทั้งการสร้างสังคมความน่าอยู่

๒.๔ ตัวชี้วัด

๑ ประชาชนในเขตองค์การบริหารส่วนตำบลมีแหล่งน้ำในการอุปโภคบริโภคเพิ่มมากขึ้น

๒ ในเขตองค์การบริหารส่วนตำบลมีโครงสร้างพื้นฐานให้ประชาชนได้ใช้บริการอย่างทั่วถึง

๓ ประชาชนมีความรู้มากขึ้นร้อยละ ๙๐ และศิลปวัฒนธรรมอันดียังคงอยู่

๔ ประชาชนในเขตองค์การบริหารส่วนตำบลร้อยละ ๘๐ มีความรู้และมีส่วนร่วมในการพัฒนาการท่องเที่ยวศาสนาวัฒนธรรมประเพณีและกีฬา

๕ ประชาชนมีคุณภาพชีวิตที่ดีขึ้น

- ๖ ชุมชน/หมู่บ้านมีรายได้เพิ่มขึ้นและพึ่งตนเองได้มากขึ้น
- ๗ ชุมชน/หมู่บ้านในเขตองค์กรบริหารส่วนตำบลน่าอยู่อย่างสงบสุข
- ๘ การบริหารจัดการขององค์การบริหารส่วนตำบลมีผลการปฏิบัติงานที่มีประสิทธิภาพสูง
- ๙ การบริการจัดการขององค์การบริหารส่วนตำบลมีผลการปฏิบัติงานที่มีประสิทธิภาพสูง

๒.๕ ค่าเป้าหมาย

- ๑ ด้านการให้บริการด้านโครงสร้างพื้นฐานให้มีความสะดวกและรวดเร็ว
- ๒ ประชาชนมีความรู้และบำรุงรักษาศิลปวัฒนธรรมอันดีงาม
- ๓ ประชาชนมีศักยภาพมีรายได้เพียงพอสามารถพึ่งตนเองได้
- ๔ มลภาวะและสิ่งแวดล้อมไม่เป็นพิษทำให้ชุมชนน่าอยู่อย่างสงบสุข
- ๕ การบริหารจัดการภาครัฐที่ดีและมีส่วนร่วมจากทุกภาคส่วน

๒.๖ กลยุทธ์

- ๑ ส่งเสริมการส่งเสริมและพัฒนาระบบการศึกษาบุคลากรด้านการศึกษาคณะครูนักเรียนให้เป็นผู้มีคุณภาพมีทักษะและศักยภาพตามมาตรฐานสากลรองรับประชาคมอาเซียน
- ๒ พัฒนาปรับปรุงพันธุ์พืชและเมล็ดพันธุ์พืชที่ดีมีคุณภาพส่งเสริมให้เกิดเกษตรอุตสาหกรรมลดต้นทุนเพิ่มมูลค่าผลผลิตทางการเกษตรปรับปรุงผลิตภัณฑ์ให้มีคุณภาพส่งเสริมสนับสนุนการถนอมและแปรรูปสินค้าทางการเกษตรส่งเสริมให้มีการเลี้ยงสัตว์เศรษฐกิจเพื่อการบริโภคเพื่อจำหน่ายและเพื่อการอนุรักษ์และเพิ่มช่องทางตลาด ตามแนวทางเศรษฐกิจพอเพียง
- ๓ ส่งเสริมชุมชนให้เข้มแข็งพัฒนาบทบาทของผู้นำชุมชนคณะกรรมการหมู่บ้านและชุมชนให้พัฒนาบทบาทและคุณภาพชีวิตของเด็กเยาวชนสตรีผู้สูงอายุผู้พิการผู้ด้อยโอกาสประชาชนและคุ้มครองสิทธิเสรีภาพของประชาชนพัฒนาคุณภาพและศักยภาพตามความสามารถของแรงงานในท้องถิ่น
- ๔ ด้านการดำเนินโครงการเพื่อให้บริการประชาชนและรับทราบปัญหาอุปสรรคและความต้องการของประชาชนในพื้นที่พัฒนาศักยภาพของอาสาสมัครสาธารณสุขประจำหมู่บ้านส่งเสริมสุขภาพและอนามัยของประชาชนในทุกกระดับให้มีสุขภาพแข็งแรง
- ๕ ส่งเสริมสนับสนุนการวางระบบการพัฒนาด้านโครงสร้างพื้นฐานให้สอดคล้องกับความจำเป็นและความต้องการของประชาชนก่อสร้างปรับปรุงเส้นทางการคมนาคมอย่างทั่วถึง
- ๖ พัฒนาฟื้นฟูและส่งเสริมกิจกรรมด้านศาสนาศิลปวัฒนธรรมและประเพณีของชุมชนท้องถิ่นสุราษฎร์ธานีโดยการอนุรักษ์สืบสานต่อและเชื่อมโยงสู่การท่องเที่ยว
- ๗ ปรับปรุงโครงสร้างการบริหารงานนาระบบสารสนเทศ มาใช้ในการบริหารงานภายในองค์กรสนับสนุนบุคลากรในสังกัดให้ได้รับการศึกษาอบรมการทำวิจัยเพิ่มพูนความรู้
- ๘ ส่งเสริมสนับสนุนและร่วมมือกับส่วนราชการหน่วยงานต่างๆในการเตรียมความพร้อมในการป้องกันภัยการช่วยเหลือผู้ประสบภัยติดตั้งกล้องวงจรปิด ในเขตชุมชนและสถานที่สำคัญสนับสนุนการฝึกอบรมฟื้นฟูอาสาสมัครป้องกันภัยฝ่ายพลเรือนอพพร และดูแลดูแลรักษาความปลอดภัยและการจราจร
- ๙ พัฒนาฟื้นฟูและอนุรักษ์ ทรัพยากรธรรมชาติสิ่งแวดล้อมแหล่งน้ำลุ่มน้ำลำคลองและป่าไม้ให้มีความอุดมสมบูรณ์สร้างจิตสำนึกเพื่อป้องกัน
๑๐. แก้ไขปัญหามลพิษและปัญหาสิ่งแวดล้อมของชุมชน จัดทำระบบกำจัดขยะรวมและจัดการขยะมูลฝอยและสิ่งปฏิกูล

๒.๗ จุดยืนทางยุทธศาสตร์

- ๑ การพัฒนาชุมชนให้น่าอยู่อย่างมีความเข้มแข็งเข้มแข็งโดยได้รับการสาธารณสุขด้านโครงสร้างพื้นฐานที่จำเป็นเพื่อรองรับ การขยายตัวของชุมชนและเศรษฐกิจ

- ๒ การพัฒนาระบบการศึกษาและการส่งเสริมศิลปวัฒนธรรมท้องถิ่น
- ๓ ส่งเสริมและพัฒนาศักยภาพคนและความเข้มแข็งของชุมชนในการพึ่งตนเอง
- ๔ การกำจัดขยะมูลฝอยสิ่งปฏิกูลและมลภาวะสิ่งแวดล้อมที่มีอย่างยั่งยืน
- ๕ การพัฒนาระบบการบริหารจัดการภาครัฐที่ดีและการมีส่วนร่วมจากทุกภาคส่วน

๒.๘ ความเชื่อมโยงของยุทธศาสตร์ในภาพรวม

ความเชื่อมโยงของยุทธศาสตร์ชาติ ๒๐ ปี /แผนพัฒนาเศรษฐกิจและสังคมแห่งชาติ ฉบับที่ ๑๒ /แผนพัฒนากลุ่มจังหวัดภาคใต้ฝั่งอ่าวไทย/แผนพัฒนาจังหวัด สุราษฎร์ธานี/ยุทธศาสตร์การพัฒนาขององค์กรปกครองส่วนท้องถิ่นในเขตจังหวัดสุราษฎร์ธานี/ยุทธศาสตร์การพัฒนาขององค์กรบริหารส่วนตำบลน้ำพู

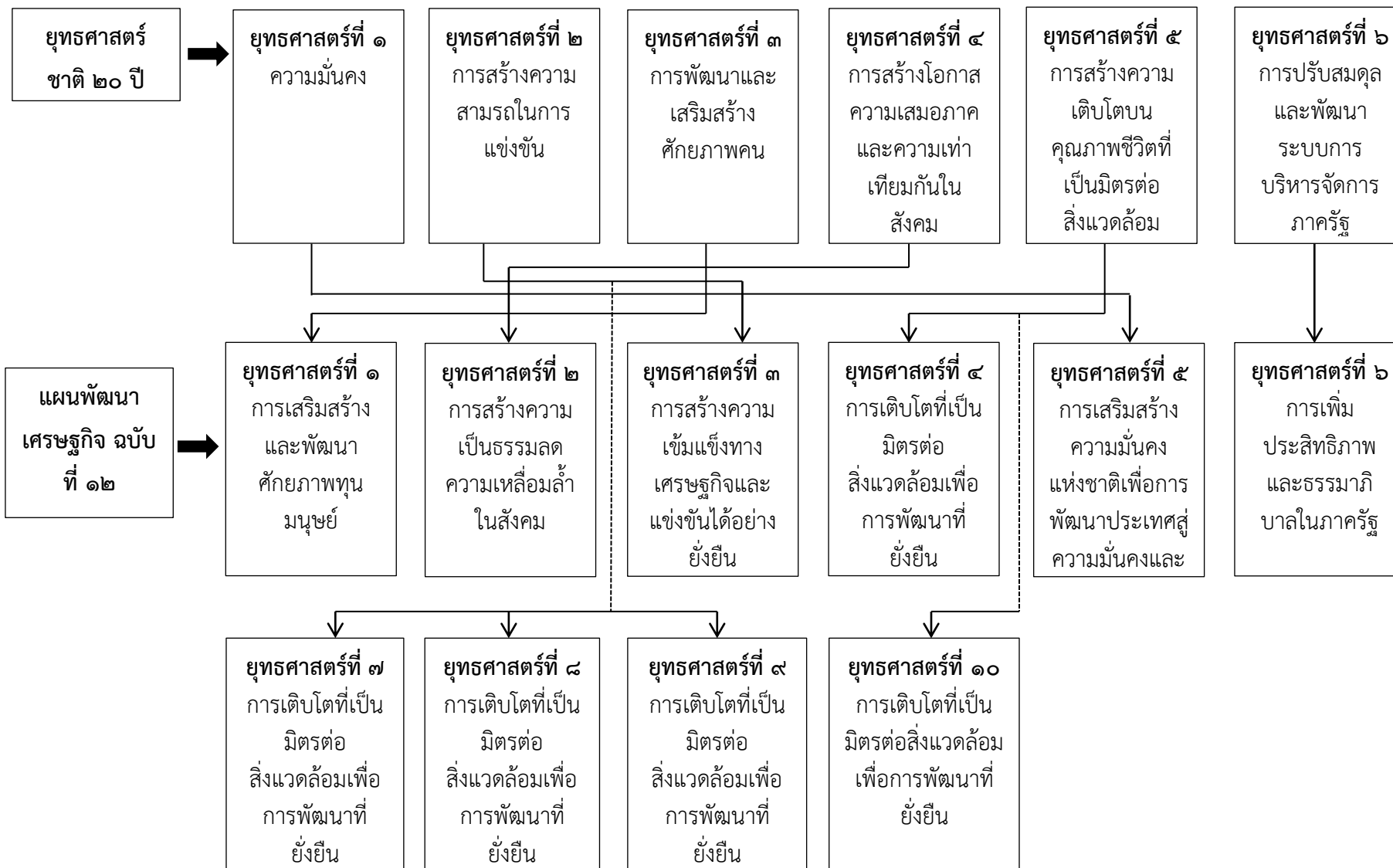



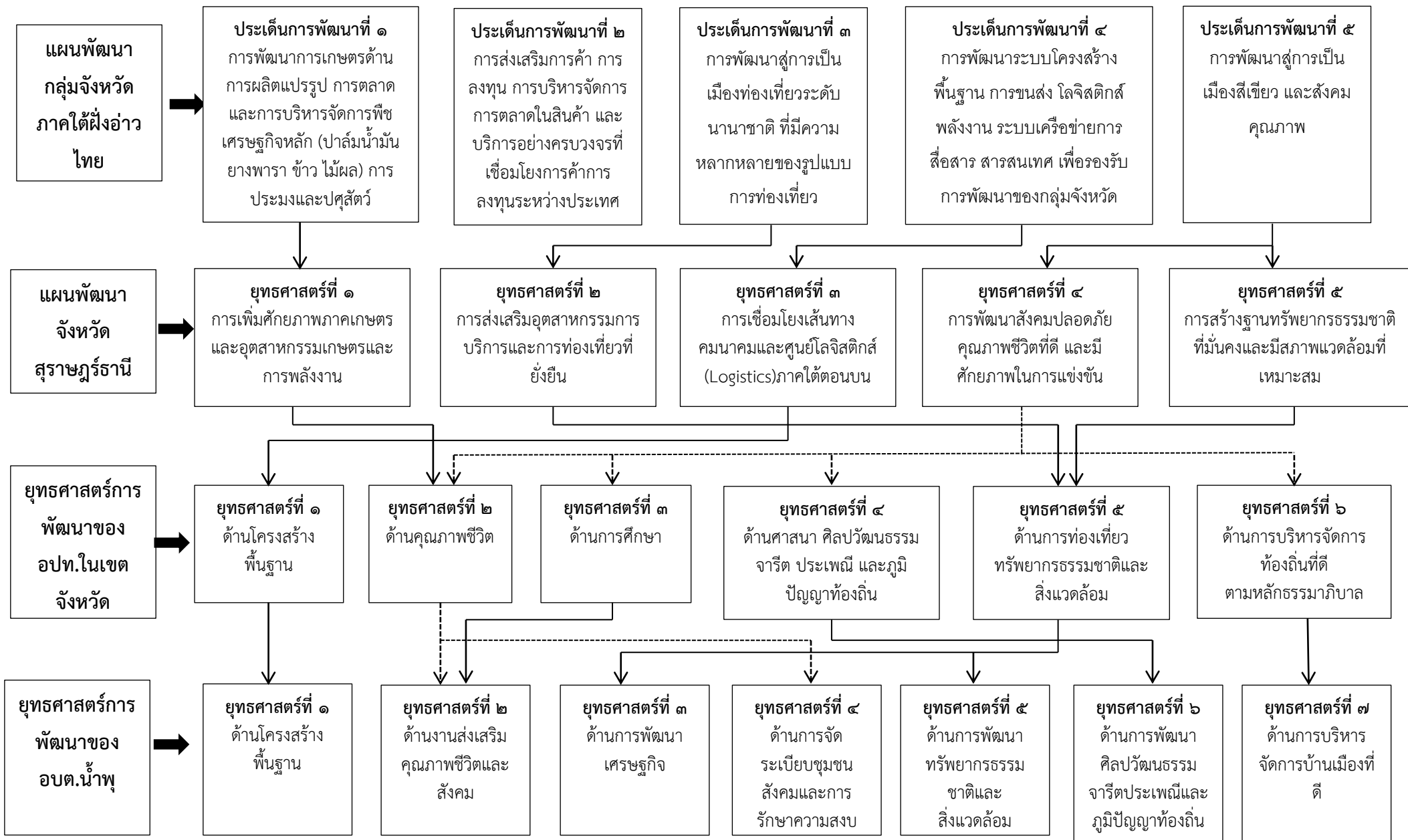

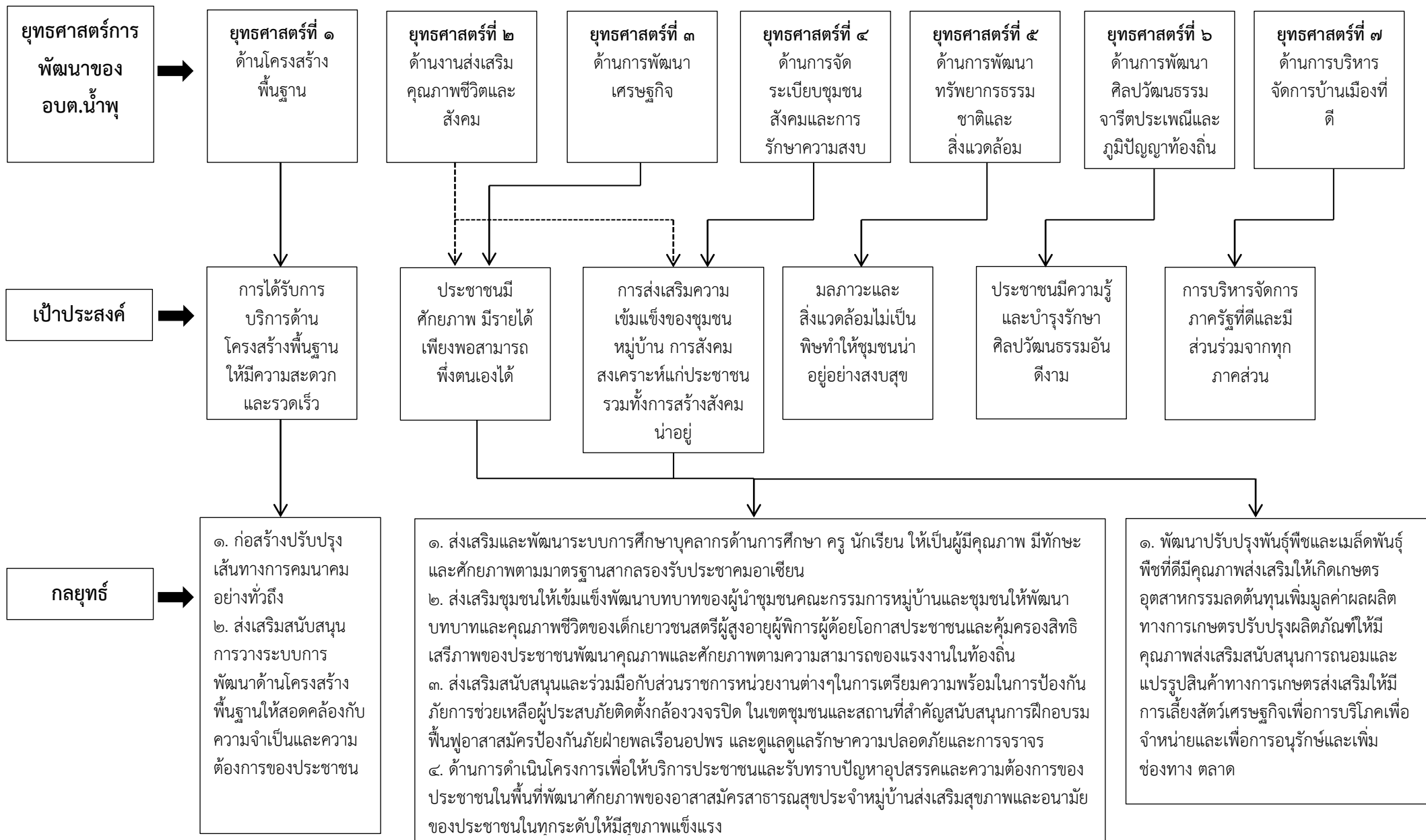

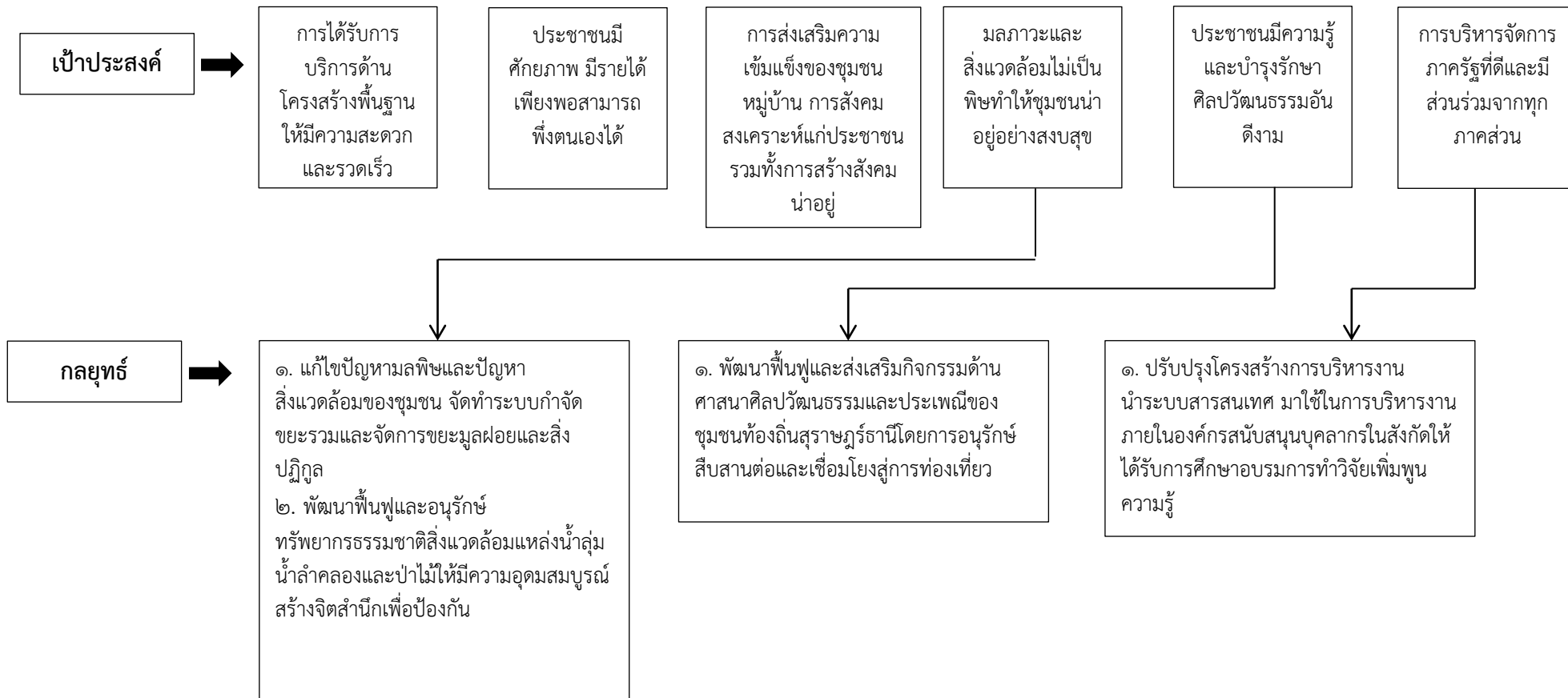

การวิเคราะห์เพื่อพัฒนาท้องถิ่น

๓.๑ การวิเคราะห์กรอบการจัดทำยุทธศาสตร์ขององค์กรบริหารองค์กรปกครองส่วนท้องถิ่นในการจัดทำแผนพัฒนาท้องถิ่นขององค์การบริหารส่วนตำบลได้ใช้การวิเคราะห์ SWOT Analysis/Demand(Demand Analysis)/Global DemandและTred ปัจจัยและสถานการณ์การเปลี่ยนแปลงที่มีผลต่อการพัฒนาอย่างน้อยต้องประกอบด้วยวิเคราะห์ศักยภาพด้านเศรษฐกิจด้านสังคม ด้านทรัพยากรธรรมชาติและสิ่งแวดล้อมซึ่งมีรายละเอียดดังนี้

๑. จุดแข็ง (S :Strength)

- ภูมิศาสตร์ของพื้นที่เหมาะสมต่อการประกอบอาชีพทางการเกษตรกรรม
- มีพืชผลทางการเกษตรได้แก่ยางพาราปาล์มน้ำมันสวนผลไม้ต่างๆเจาะทุเรียนลองกอง
- มีทรัพยากรธรรมชาติมีความหลากหลายและอุดมสมบูรณ์เหมาะแก่การทำเกษตร
- พื้นที่มีอาณาเขตติดต่อกับเทศบาลเมืองนาสารและมีถนนสายเอเชีย ๔๑ ตัดผ่านทำให้มีการคมนาคมขนส่งสะดวก
- คณะผู้บริหารสมาชิกสภาและพนักงานส่วนตำบลมีความเข้าใจในบทบาทหน้าที่ของตนเองในการพัฒนาองค์กรและมีความตั้งใจทำงานมาก
- มีการจัดโครงสร้างส่วนราชการมีความเหมาะสมสอดคล้องภารกิจมีงบประมาณที่จัดเก็บได้เองเพียงพอในการแก้ไขปัญหาระดับต้น
- ผู้บริหารมาจากการเลือกตั้งโดยตรงจากประชาชนจึงสามารถแก้ปัญหาและพัฒนาท้องถิ่นได้ตรงกับความต้องการของประชาชน

๒. จุดอ่อน(W : Weakness)

- มีนโยบายการพัฒนาพื้นที่ยังแยกส่วนให้ ความสัมพันธ์สำคัญกับความต้องการของผู้มีส่วนได้เสียมากกว่าความจำเป็นเร่งด่วนขาดความชัดเจนในการแก้ไขปัญหาอย่างเป็นระบบและอย่างยั่งยืน
- งบประมาณไม่เพียงพอในการพัฒนา
- มีบุคลากรจำนวนน้อยไม่ตรงกับตำแหน่งและไม่เพียงพอกับภารกิจที่เพิ่มมากขึ้น
- ระบบข้อมูลสารสนเทศไม่พร้อมและมีศักยภาพที่เพียงพอ
- เครื่องมือและอุปกรณ์ในการปฏิบัติงานของเจ้าหน้าที่ไม่เพียงพอ
- ขาดแหล่งกักเก็บน้ำขนาดใหญ่สำหรับทำการเกษตรและอุปโภคบริโภค
- เกษตรกรมีความชำนาญเฉพาะการผลิตแต่ไม่มีประสบการณ์ด้านการตลาด
- ระบบโครงสร้างพื้นฐานยังไม่ครอบคลุมและทั่วถึงและยังไม่มีมาตรฐาน
- การให้บริการด้านสาธารณสุขไม่เพียงพอต่อความต้องการ
- ประชาชนขาดจิตสำนึกและการมีส่วนร่วมในด้านสาธารณสุข
- พฤติกรรมการบริโภคของประชาชนต้องได้รับการปรับปรุง
- ประชาชนขาดความมั่นใจในการดำเนินงานขององค์การบริหารส่วนตำบลน้ำพุและประชาชนยังขาดความรู้ความเข้าใจในบทบาทอำนาจหน้าที่ของสมาชิกท้องถิ่นและผู้บริหารท้องถิ่น
- ทรัพยากรธรรมชาติในพื้นที่ถูกทำลายและขาดการบำรุงรักษา

๓. โอกาส(O:Opportunity)

- จังหวัดสุราษฎร์ธานีสามารถสนับสนุนงบประมาณให้องค์การบริหารส่วนตำบลน้ำพุที่มีแผนงานโครงการตามแนวทางยุทธศาสตร์การพัฒนาจังหวัด
- มีเส้นทางคมนาคมสะดวกสามารถรองรับการขยายตัวของการลงทุนทางเศรษฐกิจ
- ได้รับความร่วมมือสนับสนุนจากหน่วยงานของรัฐเป็นอย่างดีการปฏิรูประบบราชการทำให้พนักงานเกิดความกระตือรือร้นในการปฏิบัติงาน
- รัฐบาลมีนโยบายให้ประชาชนมีส่วนร่วมในการพัฒนาท้องถิ่นของตนเอง
- ได้รับงบประมาณจากส่วนกลางเพิ่มขึ้นเพื่อให้เพียงพอในการบริหารจัดการท้องถิ่น

๔. ข้อจำกัด(T: Threat)

- ปัจจุบันองค์การบริหารส่วนตำบลน้ำพุเป็นองค์การบริหารส่วนตำบลขนาดกลางมีงบประมาณจำกัดเมื่อเทียบกับภารกิจหน้าที่ต่างๆตามกฎหมายที่กำหนดให้เป็นอำนาจหน้าที่ขององค์การบริหารส่วนตำบลตามกฎหมายอื่นตามภารกิจถ่ายโอนตามนโยบายท้องถิ่นนโยบายจังหวัดและนโยบายรัฐบาล
- งบประมาณที่ได้จากส่วนกลางไม่เพียงพอในการบริหารจัดการ

๕. การสรุปสถานการณ์การพัฒนา(การวิเคราะห์จุดแข็ง จุดอ่อน โอกาส และอุปสรรค)

- องค์การบริหารส่วนตำบลน้ำพุได้ดำเนินการวิเคราะห์สภาวะการและศักยภาพเพื่อชี้ให้เห็นถึงศักยภาพปัญหาและความต้องการของประชาชนโดยองค์การบริหารส่วนตำบลได้ดำเนินการวิเคราะห์ข้อมูลดังต่อไปนี้

(๑) การวิเคราะห์ข้อมูลเพื่อการจัดทำแผนพัฒนา

● ด้านการเมืองการบริหาร ประชาชนมีความตื่นตัวทางการเมืองสูงตั้งแต่ความขัดแย้งทางการเมืองระดับชาติส่งผลต่อความคิดเห็นทางการเมืองของประชาชนในท้องถิ่นการบริหารงานของผู้บริหารมีความต่อเนื่องแต่ขาดการพัฒนาพื้นที่ที่ยังแยกส่วนภาพรวมการพัฒนาในระดับตำบลอย่างไม่เด่นชัดการบริหารที่ยึดโยงกับนโยบายส่วนกลางและส่วนภูมิภาคทำให้ท้องถิ่นขาดอิสระในการพัฒนาตนเองงบประมาณส่วนหนึ่งต้องจัดสรรให้กับการขับเคลื่อนนโยบายส่วนกลางและส่วนภูมิภาคทำให้ปัญหาความต้องการของประชาชนในพื้นที่ไม่ได้รับการตอบสนองอย่างเพียงพอเนื่องจากมีข้อจำกัดด้านงบประมาณประชาชนมีส่วนร่วมในการให้ ข้อคิดเห็นแต่การมีส่วนร่วมตัดสินใจในระดับนโยบายมีน้อยกฎหมายระเบียบแนวทางปฏิบัติตรวจสอบและหน่วยงานต้นสังกัดไม่ชัดเจน

● ด้านสังคม จากการศึกษาประเทศไทยจะเป็นสังคมผู้สูงอายุอย่างสมบูรณ์ในปี ๒๕๖๘ ขณะที่สัดส่วนประชากรวัยเด็กและวัยทำงานลดลงอย่างต่อเนื่องในช่วงแผนพัฒนาเศรษฐกิจและสังคมแห่งชาติฉบับที่ ๑๑ จะกระทบต่อการพัฒนาความต้องการในระบบเศรษฐกิจในอนาคตภาครัฐและครัวเรือนจะมีภาระค่าใช้จ่ายเพิ่มขึ้นในการดูแลและพัฒนาคุณภาพชีวิตของผู้สูงอายุในด้านต่างๆส่งผลต่อภาระงบประมาณของภาครัฐและค่าใช้จ่ายของครัวเรือน ในการดูแลสุขภาพอนามัยและการจัดสวัสดิการสังคม นอกจากนี้การเปลี่ยนแปลงภายใต้กระแสโลกาภิวัตน์ส่งผลให้ชุมชนท้องถิ่นมีความเป็นวัตถุนิยมมากขึ้นค่านิยมที่ตึงาม เสื่อมถอยประเพณีดั้งเดิมถูกบิดเบือนเนื่องจากให้ความสำคัญกับศิลปวัฒนธรรมที่ตึงามลดลง ทั้งการดำรงชีวิตประจำวันการใช้ชีวิตและความสัมพันธ์กับผู้อื่นมุ่งหารายได้เพื่อสนองความต้องการบริโภคการช่วยเหลือเกื้อกูลกันลดลง ความมีน้ำใจไมตรีน้อยลงแก่งแย่งเอาเปรียบ กันและกันขาดความสามัคคีไม่เคารพสิทธิผู้อื่นและขาดการยึดถือประโยชน์ส่วนรวมรวมถึงเผชิญปัญหาการแพร่ระบาดของยาเสพติดและการเพิ่มขึ้นของการพนันโดยเฉพาะในกลุ่มเด็กและเยาวชน

- ด้านโครงสร้างพื้นฐานปัจจุบันการพัฒนาระบบโครงสร้างพื้นฐานด้านสาธารณสุขภูมิภาค ยังไม่ครอบคลุมทุกพื้นที่เนื่องจากงบประมาณในด้านโครงสร้างพื้นฐานมีน้อยไม่สามารถดำเนินการบรรเทาความเดือดร้อนได้ทันทั่วทั้งที่ทั้งด้านถนนไฟฟ้า น้ำประปา สะพานซึ่งมีผลกับการดำเนินชีวิตประจำวันเป็นอย่างมากเนื่องจากราษฎรในพื้นที่ประกอบอาชีพเกษตรกรรมเส้นทางการสัญจรจะเป็นการลำเลียงผลผลิตทางการเกษตรออกสู่ตลาด เมื่อเกิดภาวะความเดือดร้อนก็สามารถช่วยได้ ในด้านการบรรเทาแต่หากจะต้องมีการก่อสร้างให้มั่นคงแข็งแรงก็จะต้องใช้งบประมาณเป็นจำนวนมากก็จะต้องรองบประมาณจากส่วนราชการอื่นๆจัดสรรให้ซึ่งก็จะต้องใช้ระยะเวลา

- ด้านเศรษฐกิจและการท่องเที่ยว เศรษฐกิจในประเทศยังมีความเหลื่อมล้ำประชาชนระดับฐานราก ซึ่งส่วนใหญ่อยู่ในภาคเกษตร มีรายได้น้อยเมื่อเทียบกับนอกภาคเกษตรประสบความยากจนและมีปัญหาหนี้สินเป็นปัจจัยบั่นทอนความเข้มแข็งของเศรษฐกิจชุมชนถึงแม้ว่าตำบลน้ำพุจะมีพื้นที่ส่วนใหญ่เป็นพื้นที่เกษตรกรรมขณะที่การท่องเที่ยวของตำบลยังไม่พัฒนาเป็นแหล่งท่องเที่ยวให้มีความพร้อมตำบลน้ำพุเป็นเพียงเส้นทางสายหลักตัดผ่านมีย่านการค้าผลไม้เจาะโรงเรียนที่สำคัญของอำเภอนาสาร ที่จะต้องให้หน่วยงานที่เกี่ยวข้องผลักดันพัฒนาให้เป็นแหล่งกระจายสินค้าประเภทผลผลิตทางการเกษตรที่สำคัญต่อไปในอนาคตโดยเฉพาะอย่างยิ่งเจาะโรงเรียนและผลไม้ชนิดอื่นๆการรวมกลุ่มทางเศรษฐกิจมีน้อยกลุ่มองค์กรต่างๆที่มีผลผลิตจากนโยบายแห่งรัฐมากกว่าเป็นการรวมกลุ่มแก้ไขปัญหาเศรษฐกิจของชุมชนกลุ่มต่างๆยังมีสถานะเป็นเพียงกลุ่มจัดตั้งเช่นกองทุนหมู่บ้านและชุมชนเมืองกลุ่มออมทรัพย์เพื่อการผลิตกลุ่มสตรีอาสาพัฒนา เป็นต้น

- ด้านทรัพยากรธรรมชาติและสิ่งแวดล้อม การเปลี่ยนแปลงภูมิอากาศโลกส่งผลให้สภาพภูมิอากาศแปรปรวน ก่อให้เกิดภัยพิบัติทางธรรมชาติบ่อยครั้งและทวีความรุนแรงเช่น อุทกภัย วาตภัยและภัยแล้งนำไปสู่การขาดความมั่นคงในชีวิตและทรัพย์สินประชาชนตื่นตระหนกและขาดความรู้ความเข้าใจและการเตรียมการด้านการป้องกันและบรรเทาสาธารณภัยที่ตื่นอกจากนี้การพัฒนาเศรษฐกิจที่มุ่งหวังกำไรเกินควรนำไปสู่การทำลายฐานทรัพยากรธรรมชาติและสิ่งแวดล้อมมีการบุกรุกครอบครองที่สาธารณะเพื่อประโยชน์ส่วนตัวปัญหาขยะมูลฝอยก็ยังคงเป็นปัญหาสำคัญและส่วนใหญ่ไม่ได้แก้ปัญหาตั้งแต่ต้นทางหวังที่จะให้องค์การบริหารส่วนตำบลน้ำพุดำเนินการซึ่งเป็น ปัญหาในการจัดหาแหล่งกำจัดขยะที่ถูกวิธี

๓.๒ การประเมินสถานการณ์สภาพแวดล้อมภายนอกที่เกี่ยวข้อง

ในการทำแผนพัฒนาท้องถิ่นขององค์การบริหารส่วนตำบลน้ำพุนั้นได้ทำการประเมินสถานการณ์สภาพแวดล้อมภายนอกที่เกี่ยวข้องซึ่งมีรายละเอียดดังนี้

ด้าน	สถานการณ์สภาพแวดล้อมภายนอกที่เกี่ยวข้อง	ขอบข่ายและปริมาณของปัญหา/ความต้องการ	พื้นที่เป้าหมาย/กลุ่มเป้าหมาย	ความคาดหวังและแนวโน้มนอนาคต
๑ โครงสร้างพื้นฐาน	๑ ขาดแคลนแหล่งน้ำในการเกษตรและน้ำประปาสำหรับอุปโภคบริโภคยังมีเพียงพอ และยังไม่ดีมาตรฐาน	- แหล่งน้ำ และน้ำประปาในการอุปโภคบริโภค	-ในเขต อบต	-ประชาชนมีแหล่งน้ำและมีน้ำประปา ใช้อย่างพอเพียงมีคุณภาพตามมาตรฐานมากขึ้น
	๒ ไฟฟ้าส่องสว่างทางและที่สาธารณะยังไม่สามารถดำเนินการครอบคลุมพื้นที่ได้ทั้งหมด	-ไฟฟ้า	-ทางและที่สาธารณะในเขต อบต	-ทางและที่สาธารณะมีแสงสว่างเพียงพอประชาชนได้รับความสะดวกในการสัญจรไปมาและป้องกันการเกิดอาชญากรรมได้

	๓ ชุมชนขยายมากขึ้นระบบระบายน้ำยังไม่เพียงพอเกิดการอุดตัน	-ราง/ท่อระบายน้ำเส้นทางคมนาคม	-พื้นที่ในเขต อบต	มีรางระบายน้ำสามารถระบายน้ำได้สะดวกไม่อุดตันไม่ส่งกลิ่นเหม็นก่อนความรำคาญ
	๔ ประชาชนต้องการเส้นทาง ในการสัญจรไปมาเพิ่มมากขึ้นและ อบต ไม่สามารถดำเนินการได้เนื่องจากพื้นที่ยังไม่เป็นที่สาธารณะจะดำเนินการได้ก็ต่อเมื่อต้องเป็นที่สาธารณะ	-เส้นทางคมนาคม	-เส้นทางคมนาคมที่เป็นสาธารณะและประชาชนมีความต้องการให้ดำเนินการ	มีเส้นทางในการคมนาคมเพียงพอและประชาชนได้รับความสะดวกในการสัญจรไปมา
๒ . ด้าน งานส่งเสริมคุณภาพชีวิต	๑)มีการระบาดของโรคอุบัติเหตุอุบัติใหม่โรคระบาดโรคติดต่อ	ด้านสาธารณสุข	ในเขต อบต	ในพื้นที่ไม่มีการระบาดของโรคอุบัติใหม่โรคระบาดโรคติดต่อ
	๒) ประชาชนในพื้นที่ป่วยเป็นโรคเรื้อรังแนวโน้มที่เพิ่มขึ้นเช่นเบาหวานความดัน		ประชาชนกลุ่มเสี่ยงและผู้ป่วย	
	๓) ปริมาณขยะเพิ่มมากขึ้น		ในเขต อบต	ปริมาณขยะและน้ำเสียถูกกำจัดให้หมดด้วยวิธีการที่ถูกต้อง

ด้าน	สถานการณ์สภาพแวดล้อมภายนอกที่เกี่ยวข้อง	ขอบข่ายและปริมาณของปัญหา/ความต้องการ	พื้นที่เป้าหมาย/กลุ่มเป้าหมาย	ความคาดหวังและแนวโน้มอนาคต
	๔) ประชาชนบริโภคอาหารที่ปลอดภัย		ประชาชนในเขต อบต	ประชาชนทราบและสามารถเลือกบริโภคอาหารที่ปลอดภัยได้ถูกต้อง
	๕) ประชาชนในพื้นที่บางรายมีที่อยู่อาศัยไม่มั่นคงแข็งแรง	ที่อยู่อาศัย	ประชาชนในพื้นที่ที่ได้รับความเดือดร้อนเรื่องที่อยู่อาศัยพื้นที่	ประชาชนในพื้นที่ได้รับความช่วยเหลือซ่อมแซมที่อยู่อาศัยมั่นคงแข็งแรง
	๖) มีการขยายตัวของประชากรเพิ่มมากขึ้นทำให้เกิดการขยายตัวของอาคารบ้านเรือนทำให้เกิดเป็นชุมชนแออัด	ประชากรเพิ่มขึ้นอย่างต่อเนื่อง	-พื้นที่ในเขต อบต	ควบคุมการก่อสร้างอาคารบ้านเรือนการพิจารณาออกใบอนุญาตเพื่อไม่ให้เกิดปัญหาจากการก่อสร้างอาคาร

<p>๗) การศึกษาสื่อการเรียนการสอนยังไม่เพียงพอเด็กนักเรียนไม่ได้รับการศึกษาต่อในระดับที่สูงกว่าชั้นพื้นฐานและขาดงบประมาณในการศึกษาครอบครัวยากจน</p>	<p>- สังคมในชุมชน</p>	<p>- เด็กนักเรียนในเขตอบต</p>	<p>มีสื่อการเรียนการสอนที่พอเพียง เด็กนักเรียนได้รับการศึกษาที่สูงขึ้น มีงบประมาณในการศึกษาเล่าเรียน</p>
<p>๘) เด็กและผู้สูงอายุบางครอบครัวผู้สูงอายุอยู่ตามลำพังและรับภาระในการดูแลเด็ก</p>		<p>- ผู้สูงอายุและเด็กในอบต</p>	<p>ผู้สูงอายุและเด็กได้รับการดูแลที่ดี</p>
<p>๙) เยาวชนและวัยรุ่นติดเกมสื่อลามก เหล้ายาเสพติดและท้องก่อนวัยอันสมควร</p>		<p>เยาวชนและวัยรุ่นใน อบต.</p>	<p>เยาวชนและวัยรุ่นมีอนาคตที่ดี</p>

ด้าน	สถานการณ์สภาพแวดล้อมภายนอกที่เกี่ยวข้อง	ข้อบ่งชี้และปริมาณของปัญหา/ความต้องการ	พื้นที่เป้าหมาย/กลุ่มเป้าหมาย	ความคาดหวังและแนวโน้มนาคต
<p>๓ ด้านการเศรษฐกิจ</p>	<p>๑) ประชาชนไม่มีการวางแผนในการดำเนินงาน</p>	<p>- การวางแผน</p>	<p>ประชาชนในเขต อบต.</p>	<p>ประชาชนสามารถวางแผนการดำเนินงานได้เอง</p>
	<p>๒) ขาดแหล่งเงินทุนในการทำกิจกรรมหรือประกอบอาชีพ</p>	<p>การลงทุน</p>	<p>ประชาชนในเขต อบต.</p>	<p>มีแหล่งเงินทุนในการทำกิจการและประกอบอาชีพ</p>
	<p>๓) ประชาชนขาดสถานที่จำหน่ายสินค้า</p>	<p>การพาณิชย์กรรม</p>	<p>ร้านค้าแผงลอย</p>	<p>ร้านค้าแผงลอยมีสถานที่ในการขายจำหน่ายสินค้า</p>
	<p>๔) ผลผลิตทางการเกษตรราคาตกต่ำระยะทางในการขนส่งผลผลิตไกลจากแหล่งรับซื้อ</p>		<p>เกษตรกรในพื้นที่</p>	<p>ผลผลิตมีราคาสูงขึ้น</p>
	<p>๕) ค่าแรงขั้นต่ำค่าครองชีพสูง ขาดแคลนการจ้างงาน</p>		<p>ผู้ประกอบการอาชีพรับจ้าง</p>	<p>ค่าแรงสูงขึ้นเหมาะสมกับค่าครองชีพมีการจ้างงานมากขึ้น</p>
	<p>๖) ครัวเรือนมีรายได้เฉลี่ยต่อปีต่ำกว่า ๓๐,๐๐๐ บาท</p>		<p>ประชาชนที่มีรายได้ต่ำกว่าเกณฑ์มาตรฐาน</p>	<p>ไม่มีครัวเรือนที่ตกเกณฑ์มาตรฐานรายได้</p>

๔ ด้านการจัดระเบียบชุมชนและการรักษาความสงบเรียบร้อย	๑ การจราจรบนถนนมีเพิ่มมากขึ้นอาจทำให้เกิดอุบัติเหตุขึ้นได้	การจราจร	ประชาชนที่สัญจรไปมาบนถนน	มีระบบควบคุมการจราจรเช่นติดตั้งสัญญาณไฟกระพริบเพื่อเตือนให้ระมัดระวัง
	๒ มีการทำลายและลักขโมยทรัพย์สินของประชาชนและราชการรวมทั้งเกิดการทะเลาะวิวาทกันในชุมชน	การรักษาความปลอดภัยในชีวิตและทรัพย์สินของประชาชน	ประชาชนและส่วนราชการ	มีการป้องกันและรักษาความปลอดภัยในชีวิตและทรัพย์สินของประชาชนและส่วนราชการเช่นการติดตั้งกล้องวงจรปิด การให้ผู้นำ อปพร. ควบคุมและระงับเหตุทะเลาะวิวาท

ด้าน	สถานการณ์สภาพแวดล้อมภายนอกที่เกี่ยวข้อง	ขอบข่ายและปริมาณของปัญหา/ความต้องการ	พื้นที่เป้าหมาย/กลุ่มเป้าหมาย	ความคาดหวังและแนวโน้มนอนาคต
๕ ด้านการบริหารจัดการและการอนุรักษ์ทรัพยากรธรรมชาติและสิ่งแวดล้อม	๑ ทรัพยากรธรรมชาติถูกทำลาย	สิ่งแวดล้อม	พื้นที่ในเขต อบต	ส่งเสริมให้มีการอนุรักษ์ทรัพยากรธรรมชาติและสิ่งแวดล้อม
	๒ มีปัญหาเรื่องขยะและน้ำเสียเพิ่มมากขึ้นส่งกลิ่นเหม็นรบกวน	สิ่งแวดล้อม	ผู้ประกอบการและชุมชนในเขตพื้นที่อบต	ปัญหาขยะและน้ำเสียลดลงผู้ประกอบการสามารถกำจัดขยะและน้ำเสียเองได้โดยไม่ส่งผลกระทบต่อชุมชน
๖ ด้านศิลปวัฒนธรรมจารีตประเพณีและภูมิปัญญาท้องถิ่น	๑ ศิลปวัฒนธรรมจารีตประเพณีและภูมิปัญญาท้องถิ่นถูกเสื่อมเลือนไปมาก	ศิลปวัฒนธรรมจารีตประเพณีภูมิปัญญาท้องถิ่นถูกเสื่อมเลือนไปมาก	ประชาชนในเขต อบต	ยกย่องเชิดชูคนดีหรือเปล่าชาวบ้านในโอกาสต่างๆเพื่อเป็นตัวอย่างแก่เยาวชนและประชาชนศิลปวัฒนธรรมจารีตประเพณีและภูมิปัญญาท้องถิ่นไม่ถูกเสื่อมและคงอยู่สืบไป
๗ ด้านการบริหารจัดการที่ดี	เจ้าหน้าที่ยังขาดความรู้เรื่องระเบียบกฎหมายอีกครึ่งเครื่องมือเครื่องใช้เทคโนโลยีในการทำงานมีไม่เพียงพอและไม่ทันสมัย	การบริหารจัดการที่ดี	บุคลากรใน อบต และประชาชนในเขต อบต	-เพื่อการให้บริการประชาชนอย่างมีประสิทธิภาพพอเพียงและทั่วถึง

ส่วนที่ ๓

การนำแผนพัฒนาท้องถิ่นไปสู่การปฏิบัติ

๑ ยุทธศาสตร์การพัฒนาและแผนงาน

ที่	ยุทธศาสตร์	ด้าน	แผนงาน	หน่วยงาน รับผิดชอบหลัก	หน่วยงาน สนับสนุน
๑	ด้านโครงสร้างพื้นฐาน	๑. ก่อสร้างปรับปรุงเส้นทางคมนาคมอย่างทั่วถึง	๑.๑ แผนงานอุตสาหกรรมและการโยธา	กองช่าง	
		๒. ส่งเสริมสนับสนุนการวางระบบการพัฒนาด้านโครงสร้างพื้นฐานให้สอดคล้องกับความต้องการและความจำเป็นและความต้องการของประชาชน	๑.๒ แผนงานเคหะและชุมชน	กองช่าง	
๒	ด้านงานส่งเสริมคุณภาพชีวิต	๑. ส่งเสริมและพัฒนาระบบการศึกษาบุคลากรด้านการศึกษา ครู นักเรียน ให้เป็นผู้มีคุณภาพ มีทักษะและศักยภาพตามมาตรฐานสากลรองรับประชาคมอาเซียน	๒.๑ แผนงานการศึกษา	สำนักปลัด	
		๒. ส่งเสริมชุมชนให้เข้มแข็งพัฒนาบทบาทผู้นำชุมชน คณะกรรมการหมู่บ้านและชุมชนให้พัฒนาบทบาทและคุณภาพชีวิตของเด็ก เยาวชน สตรี ผู้สูงอายุ ผู้พิการ ผู้ด้อยโอกาสประชาชน และคุ้มครองสิทธิเสรีภาพของประชาชน พัฒนาคุณภาพและศักยภาพตามมาตรฐานแรงงานในท้องถิ่น	๒.๒ แผนงานสร้างความเข้มแข็งของชุมชน	สำนักปลัด	
		๓. การดำเนินโครงการเพื่อให้บริการประชาชนและรับทราบปัญหาอุปสรรคและความต้องการของประชาชนในพื้นที่ พัฒนาศักยภาพของอาสาสมัครสาธารณสุขประจำหมู่บ้าน ส่งเสริมสุขภาพ และอนามัยของประชาชนในทุกระดับให้มีความแข็งแรง	๒.๓ แผนงานสาธารณสุข	สำนักปลัด	
๓	ด้านเศรษฐกิจ	๑. พัฒนาปรับปรุงพันธุ์พืชและเมล็ดพืชที่ดีมีคุณภาพ ส่งเสริมให้เกิดเกษตรอุตสาหกรรม ลดต้นทุน เพิ่มมูลค่าผลผลิตทางการเกษตร ปรับปรุงผลิตภัณฑ์ให้มีคุณภาพ ส่งเสริมสนับสนุนการ	๓.๑ แผนงานการเกษตร	สำนักปลัด	

		ถนนและการแปรรูปสินค้าทางการเกษตร ส่งเสริมให้มีการเลี้ยงสัตว์เศรษฐกิจเพื่อบริโภคและจำหน่าย และเพื่ออนุรักษ์และเพิ่มช่องทางการตลาด			
๔	ด้านการจัดระเบียบชุมชน/สังคมและการรักษาความสงบเรียบร้อย	๑. สนับสนุนและร่วมมือกับส่วนราชการ หน่วยงานต่างๆ ในการเตรียมความพร้อมในการป้องกันภัยการช่วยเหลือผู้ประสบภัย ติดตั้งกล้องวงจรปิดในเขตชุมชนและสถานที่สำคัญสนับสนุนการฝึกอบรมฟื้นฟูอาสาสมัครป้องกันภัยฝ่ายพลเรือน อปพร. และดูแลรักษาความปลอดภัยและการจราจร	๔.๑ แผนงานรักษาความสงบภายใน	สำนักปลัด	
๕	ด้านการพัฒนาทรัพยากรธรรมชาติและสิ่งแวดล้อม	๑. แก้ไขปัญหามลพิษและปัญหาสิ่งแวดล้อมของชุมชน จัดทำระบบกำจัดขยะรวมและจัดการขยะมูลฝอยและสิ่งปฏิกูล	๕.๑ แผนงานเคหะและชุมชน	กองช่าง	
		๒. พัฒนาฟื้นฟูและอนุรักษ์ทรัพยากรธรรมชาติและสิ่งแวดล้อม แหล่งน้ำ ลุ่มน้ำลำคลองและป่าไม้ให้มีความอุดมสมบูรณ์ สร้างจิตสำนึกเพื่อป้องกัน	๕.๒ แผนงานการเกษตร	สำนักปลัด	
๖	ด้านศิลปวัฒนธรรมจารีตประเพณีและภูมิปัญญาท้องถิ่น	๑. พัฒนาฟื้นฟูและส่งเสริมกิจกรรมด้านศาสนา ศิลปวัฒนธรรม และประเพณีของชุมชนท้องถิ่นสุราษฎร์ธานี โดยการอนุรักษ์ สืบสาน ต่อยอด และเชื่อมโยงสู่การท่องเที่ยว	๖.๑ แผนงานการศาสนา วัฒนธรรม และนันทนาการ	สำนักปลัด	
๗	ด้านการบริหารจัดการบ้านเมืองที่ดี	๑. ปรับปรุงโครงสร้างการบริหารงานนาระบบสารสนเทศ มาใช้ในการบริหารงานภายในองค์กร สนับสนุนบุคลากรในสังกัดให้ได้รับการศึกษาอบรม การทำวิจัยเพิ่มพูนความรู้	๗.๑ แผนงานบริหารทั่วไป	สำนักปลัด กองคลัง กองช่าง	
รวม	๗ ยุทธศาสตร์	๑๑ ด้าน	๙ แผนงาน	๓ สำนัก/กอง	

บัญชีสรุปโครงการพัฒนา
แผนพัฒนาท้องถิ่น(พ.ศ.๒๕๖๖-๒๕๗๐)
องค์การบริหารส่วนตำบลน้ำพุ

ยุทธศาสตร์	ปี ๒๕๖๖		ปี ๒๕๖๗		ปี ๒๕๖๘		ปี ๒๕๖๙		ปี ๒๕๗๐		รวม ๕ ปี	
	จำนวนโครงการ	งบประมาณ (บาท)	จำนวนโครงการ	งบประมาณ (บาท)	จำนวนโครงการ	งบประมาณ (บาท)	จำนวนโครงการ	งบประมาณ (บาท)	จำนวนโครงการ	งบประมาณ (บาท)	จำนวนโครงการ	งบประมาณ (บาท)
๑) ยุทธศาสตร์การพัฒนา												
ด้านโครงสร้างพื้นฐาน												
๑.๑ แผนงานอุตสาหกรรมและการโยธา	-	-	-	-	-	-	-	-	-	-	-	-
๑.๒ แผนงานเคหะและชุมชน	๓	๘๐๐,๐๐๐	๓	๙๐๐,๐๐๐	๓	๕๐๐,๐๐๐	๓	๑,๓๐๐,๐๐๐	๒	๓๐๐,๐๐๐	๑๔	๓,๘๐๐,๐๐๐
รวม	๓	๘๐๐,๐๐๐	๓	๙๐๐,๐๐๐	๓	๕๐๐,๐๐๐	๓	๑,๓๐๐,๐๐๐	๒	๓๐๐,๐๐๐	๑๔	๓,๘๐๐,๐๐๐
๒) ยุทธศาสตร์การพัฒนา												
ด้านคุณภาพชีวิตและสังคม												
๒.๑ แผนงานการศึกษา	๑๘	๔,๒๓๗,๗๐๐	๑๗	๔,๓๑๗,๗๐๐	๑๖	๓,๘๙๗,๗๐๐	๑๗	๔,๑๙๗,๗๐๐	๑๖	๓,๘๙๗,๗๐๐	๘๔	๒๐,๕๔๘,๕๐๐
๒.๒ แผนงานสร้างความเข้มแข็งชุมชน	๖	๒๒๕,๐๐๐	๕	๑๗๕,๐๐๐	๖	๒๒๕,๐๐๐	๕	๑๗๕,๐๐๐	๖	๒๒๕,๐๐๐	๒๘	๑,๐๒๕,๐๐๐
๒.๓ แผนงานสาธารณสุข	๗	๘๘๕,๐๐๐	๗	๘๘๕,๐๐๐	๗	๘๘๕,๐๐๐	๗	๘๘๕,๐๐๐	๗	๘๘๕,๐๐๐	๓๕	๔,๔๒๕,๐๐๐
รวม	๓๑	๕,๓๔๗,๗๐๐	๒๙	๖,๓๑๗,๗๐๐	๒๙	๕,๐๐๗,๗๐๐	๒๙	๕,๒๕๗,๗๐๐	๒๙	๕,๐๐๗,๗๐๐	๑๔๗	๒๕,๙๙๘,๕๐๐
๓) ยุทธศาสตร์การพัฒนา												
ด้านเศรษฐกิจ												
๓.๑ แผนงานการเกษตร	๒	๘๐,๐๐๐	๓	๑๘๐,๐๐๐	๒	๘๐,๐๐๐	๒	๘๐,๐๐๐	๒	๘๐,๐๐๐	๑๑	๕๐๐,๐๐๐
รวม	๒	๘๐,๐๐๐	๓	๑๘๐,๐๐๐	๒	๘๐,๐๐๐	๒	๘๐,๐๐๐	๒	๘๐,๐๐๐	๑๑	๕๐๐,๐๐๐

ยุทธศาสตร์	ปี ๒๕๖๖		ปี ๒๕๖๗		ปี ๒๕๖๘		ปี ๒๕๖๙		ปี ๒๕๗๐		รวม ๕ ปี	
	จำนวนโครงการ	งบประมาณ (ล้านบาท)	จำนวนโครงการ	งบประมาณ (ล้านบาท)	จำนวนโครงการ	งบประมาณ (ล้านบาท)	จำนวนโครงการ	งบประมาณ (ล้านบาท)	จำนวนโครงการ	งบประมาณ (ล้านบาท)	จำนวนโครงการ	งบประมาณ (ล้านบาท)
๔) ยุทธศาสตร์การพัฒนาด้านการจัดระเบียบชุมชน/สังคม และการรักษาความสงบเรียบร้อย												
๔.๑ แผนงานรักษาความสงบภายใน	๑๓	๕๔๐,๐๐๐	๑๓	๕๔๐,๐๐๐	๑๓	๕๔๐,๐๐๐	๑๓	๕๔๐,๐๐๐	๑๓	๕๔๐,๐๐๐	๖๕	๒,๗๐๐,๐๐๐
รวม	๑๓	๕๔๐,๐๐๐	๑๓	๕๔๐,๐๐๐	๑๓	๕๔๐,๐๐๐	๑๓	๕๔๐,๐๐๐	๑๓	๕๔๐,๐๐๐	๖๕	๒,๗๐๐,๐๐๐
๕) ยุทธศาสตร์การพัฒนาด้านทรัพยากรธรรมชาติและสิ่งแวดล้อม												
๕.๑ แผนงานเคหะและชุมชน	๑	๔๐๐,๐๐๐	๑	๔๐๐,๐๐๐	๑	๔๐๐,๐๐๐	๑	๔๐๐,๐๐๐	๑	๔๐๐,๐๐๐	๕	๒,๐๐๐,๐๐๐
๕.๒ แผนงานการเกษตร	๓	๔๕,๐๐๐	๑	๑๐,๐๐๐	๑	๑๐,๐๐๐	๑	๑๐,๐๐๐	๑	๑๐,๐๐๐	๗	๘๕,๐๐๐
รวม	๔	๔๔๕,๐๐๐	๒	๔๑๐,๐๐๐	๒	๔๑๐,๐๐๐	๒	๔๑๐,๐๐๐	๒	๔๑๐,๐๐๐	๑๒	๒,๐๘๕,๐๐๐
๖) ยุทธศาสตร์การพัฒนาด้านศิลปวัฒนธรรม จารีตประเพณี และภูมิปัญญาท้องถิ่น												
๖.๑ แผนงานการศึกษา วัฒนธรรม และนันทนาการ	๙	๕๒๐,๐๐๐	๙	๕๒๐,๐๐๐	๙	๕๒๐,๐๐๐	๙	๕๒๐,๐๐๐	๙	๕๒๐,๐๐๐	๔๕	๒,๖๐๐,๐๐๐
รวม	๙	๕๒๐,๐๐๐	๙	๕๒๐,๐๐๐	๙	๕๒๐,๐๐๐	๙	๕๒๐,๐๐๐	๙	๕๒๐,๐๐๐	๔๕	๒,๖๐๐,๐๐๐
๗) ยุทธศาสตร์การพัฒนาด้านการบริหารจัดการบ้านเมืองที่ดี												
๗.๑ แผนงานบริหารงานทั่วไป	๗	๑,๑๙๐,๐๐๐	๖	๒,๙๗๐,๐๐๐	๔	๔๗๐,๐๐๐	๔	๔๗๐,๐๐๐	๔	๔๗๐,๐๐๐	๒๕	๕,๕๗๐,๐๐๐
รวม	๗	๑,๑๙๐,๐๐๐	๖	๒,๙๗๐,๐๐๐	๔	๔๗๐,๐๐๐	๔	๔๗๐,๐๐๐	๔	๔๗๐,๐๐๐	๒๕	๕,๕๗๐,๐๐๐
รวมทั้งสิ้น	๖๙	๘,๙๒๒,๗๐๐	๖๕	๑๑,๘๙๗,๗๐๐	๖๒	๗,๕๒๗,๗๐๐	๖๒	๘,๕๗๗,๗๐๐	๖๑	๗,๓๒๗,๗๐๐	๓๑๙	๔๓,๒๕๓,๕๐๐

บัญชีสรุปโครงการพัฒนา ที่นำมาจากแผนพัฒนาหมู่บ้านและแผนชุมชน

โครงการพัฒนาที่นำมาจาก แผนพัฒนาหมู่บ้านและ แผนพัฒนาชุมชน	ปี ๒๕๖๖		ปี ๒๕๖๗		ปี ๒๕๖๘		ปี ๒๕๖๙		ปี ๒๕๗๐		รวม ๕ ปี	
	จำนวน โครงการ	งบประมาณ (บาท)	จำนวน โครงการ	งบประมาณ (บาท)	จำนวน โครงการ	งบประมาณ (บาท)	จำนวน โครงการ	งบประมาณ (บาท)	จำนวน โครงการ	งบประมาณ (บาท)	จำนวน โครงการ	งบประมาณ (บาท)
	๔	๘,๓๐๐,๐๐๐	๒	๑,๘๕๙,๐๐๐	๒	๑,๖๔๑,๐๐๐	๔	๑,๔๑๐,๐๐๐	๔	๓,๕๙๐,๐๐๐	๑๖	๑๖,๘๐๐,๐๐๐
รวม	๔	๘,๓๐๐,๐๐๐	๒	๑,๘๕๙,๐๐๐	๒	๑,๖๔๑,๐๐๐	๔	๑,๔๑๐,๐๐๐	๔	๓,๕๙๐,๐๐๐	๑๖	๑๖,๘๐๐,๐๐๐

รายละเอียดโครงการพัฒนา

แผนพัฒนาท้องถิ่น (พ.ศ.๒๕๖๖ – พ.ศ.๒๕๗๐)

องค์การบริหารส่วนตำบลน้ำพุ อำเภอบ้านนาสาร จังหวัดสุราษฎร์ธานี

**รายละเอียดโครงการพัฒนา
แผนพัฒนาท้องถิ่น (พ.ศ.๒๕๖๖ – พ.ศ.๒๕๗๐)
องค์การบริหารส่วนตำบลน้ำพุ อำเภอบ้านนาสาร จังหวัดสุราษฎร์ธานี**

ก. ยุทธศาสตร์จังหวัดที่ ๓. การเชื่อมโยงเส้นทางคมนาคมและศูนย์โลจิสติกส์ (Logistics Hub)

ข. ยุทธศาสตร์การพัฒนาขององค์กรปกครองส่วนท้องถิ่นในเขตจังหวัดสุราษฎร์ธานี

๑) ยุทธศาสตร์การพัฒนาด้านการโครงสร้างพื้นฐาน

๑.๒ แผนงานเคหะและชุมชน

ที่	โครงการ	วัตถุประสงค์	เป้าหมาย ผลผลิตของโครงการ	งบประมาณและที่ผ่านมา					ตัวชี้วัด (KPI)	ผลลัพธ์ที่คาดว่าจะได้รับ	หน่วยงาน ที่รับผิดชอบ
				๒๕๖๖ (บาท)	๒๕๖๗ (บาท)	๒๕๖๘ (บาท)	๒๕๖๙ (บาท)	๒๕๗๐ (บาท)			
๑	โครงการก่อสร้างฝายประชา อาสาหรือฝายประเภทอื่นๆ ในตำบลน้ำพุ	๑. เพื่อป้องกันและแก้ไข ปัญหาน้ำท่วมขัง ๒. เพื่อแก้ไขปัญหายั้ง ๓. เพื่อให้ประชาชนมีน้ำ อุปโภคบริโภคอย่าง เพียงพอ	ก่อสร้างฝายประชาอาสา หรือฝายประเภทอื่นๆ พื้นที่ในตำบลน้ำพุ	๑๐๐,๐๐๐	๑๐๐,๐๐๐	๑๐๐,๐๐๐	๑๐๐,๐๐๐	๑๐๐,๐๐๐	มีแหล่งจัดเก็บน้ำ ประชาชนมีน้ำ กินน้ำใช้และ การเกษตรอย่าง เพียงพอตลอดปี	ประชาชนมีน้ำ สำหรับอุปโภค บริโภค อย่าง เพียงพอและ สามารถ แก้ปัญหาน้ำท่วม ขังและภัยแล้ง	กองช่าง
๒	โครงการ ก่อสร้างท่อเหลี่ยม คลองนกไข่ (สระหน้าบ)	เพื่อให้มีทางระบายน้ำ และป้องกันปัญหาน้ำท่วม ขัง	ก่อสร้างท่อเหลี่ยมชนิด ที่ ๑ ช่องทาง ขนาด ๑.๕๐x๑.๕๐x๘.๐๐ม.	-	๖๐๐,๐๐๐	-	-	-	ระบบการบริหาร จัดการน้ำมี ประสิทธิภาพ มากขึ้น	ป้องกันปัญหาน้ำ ท่วมขังระบายน้ำ อย่างมี ประสิทธิภาพ	กองช่าง
๓	โครงการก่อสร้างระบบ ประปา ความสมอ ม. ๔	เพื่อให้ประชาชนมีน้ำ สะอาดใช้ในการอุปโภค บริโภคและทำการเกษตรได้ อย่างเพียงพอใช้น้ำอย่าง ทั่วถึง	ก่อสร้างระบบประปา ความสมอ ม. ๔	-	-	-	๑,๐๐๐,๐๐๐	-	สามารถก่อสร้าง ระบบประปาที่มี คุณภาพไม่น้อย กว่าร้อยละ๘๐	ประชาชนมีน้ำ อุปโภคบริโภค และทำ การเกษตรได้ อย่างเพียงพอ	กองช่าง

ที่	โครงการ	วัตถุประสงค์	เป้าหมาย ผลผลิตของโครงการ	งบประมาณและที่ผ่านมา					ตัวชี้วัด (KPI)	ผลลัพธ์ที่คาดว่าจะได้รับ	หน่วยงาน ที่รับผิดชอบ
				๒๕๖๖ (บาท)	๒๕๖๗ (บาท)	๒๕๖๘ (บาท)	๒๕๖๙ (บาท)	๒๕๗๐ (บาท)			
๔	โครงการปรับปรุงท่อประปา ระบบประปาหมู่บ้านขยายเขต ประปาภายในพื้นที่ ต.น้ำพุ	เพื่อให้ประชาชนมีน้ำใช้ ในการอุปโภค บริโภค และทำการเกษตรได้ อย่างเพียงพอใช้น้ำอย่าง ทั่วถึง	ปรับปรุงท่อประปา ระบบ ประปาหมู่บ้านขยายเขต ประปาภายในเขต อบต พื้นที่ ม๒ พื้นที่ ม๑ โดยทำการปรับปรุง -ปรับปรุงท่อเมนน้ำใน พื้นที่ให้ได้มาตรฐาน เพื่อ แก้ไขปัญหาท่อแตก/ ท่อรั่ว ฯลฯ -ปรับปรุงระบบควบคุม ไฟฟ้า -ปรับปรุงระบบน้ำใส -ปรับปรุงระบบกรองน้ำ -ติดตั้งระบบเพิ่มแรงดัน รายละเอียดตามแบบ แปลนกองช่าง อบต.น้ำพุ	๒๐๐,๐๐๐	๒๐๐,๐๐๐	๒๐๐,๐๐๐	๒๐๐,๐๐๐	๒๐๐,๐๐๐	สามารถปรับปรุง น้ำประปาประจำ หมู่บ้านมี คุณภาพไม่น้อย กว่าร้อยละ๘๐	ประชาชนมีน้ำใช้ ในการอุปโภค บริโภคและทำ การเกษตรได้ อย่างเพียงพอ	กองช่าง
๕	โครงการติดตั้งป้ายบอกเขต ตำบล /หมู่บ้านตำบลน้ำพุ	เพื่อเป็นการอำนวยความสะดวก ในการเดินทาง ให้กับประชาชน	มีป้ายบอกเขตหมู่บ้าน พื้นที่ต่างๆภายในพื้นที่ ตำบลน้ำพุ จำนวน ๒๐ ป้าย	-	-	๒๐๐,๐๐๐	-	-	มีการติดตั้งป้าย บอกเขต หมู่บ้าน/พื้นที่ ต่างๆภายใน พื้นที่ตำบลน้ำพุ	ประชาชนได้รับ ความสะดวกใน การเดินทาง	กองช่าง

ที่	โครงการ	วัตถุประสงค์	เป้าหมาย ผลผลิตของโครงการ	งบประมาณและที่ผ่านมา					ตัวชี้วัด (KPI)	ผลลัพธ์ที่คาดว่าจะได้รับ	หน่วยงาน ที่รับผิดชอบ
				๒๕๖๖ (บาท)	๒๕๖๗ (บาท)	๒๕๖๘ (บาท)	๒๕๖๙ (บาท)	๒๕๗๐ (บาท)			
๖	โครงการปรับปรุง ศาลา อเนกประสงค์ หมู่ที่ ๔	เพื่อใช้เป็นสถานที่ ประกอบกิจกรรม	ปรับปรุงอาคาร อเนกประสงค์พื้นที่หมู่ ๔ รายละเอียดตามแบบ แปลนกองช่างอบต.น้ำพุ	๕๐๐,๐๐๐	-	-	-	-	อาคาร อเนกประสงค์หมู่ ได้รับการ ปรับปรุง	ประชาชนมี สถานที่จัด กิจกรรม	กองช่าง
รวม	๖ โครงการ	-	-	๘๐๐,๐๐๐	๙๐๐,๐๐๐	๕๐๐,๐๐๐	๑,๓๐๐,๐๐๐	๓๐๐,๐๐๐			

รายละเอียดโครงการพัฒนา
 แผนพัฒนาท้องถิ่น (พ.ศ.๒๕๖๖ – พ.ศ.๒๕๗๐)
 องค์การบริหารส่วนตำบลน้ำพุ อำเภอบ้านนาสาร จังหวัดสุราษฎร์ธานี

ก. ยุทธศาสตร์จังหวัดที่ ๔. การพัฒนาสังคมปลอดภัย คุณภาพชีวิตที่ดี และมีศักยภาพในการแข่งขัน

ข. ยุทธศาสตร์การพัฒนาขององค์กรปกครองส่วนท้องถิ่นในเขตจังหวัดสุราษฎร์ธานี

๒) ยุทธศาสตร์การพัฒนาด้านคุณภาพชีวิตและสังคม

๒.๑ แผนงานการพัฒนาด้านการศึกษา

ที่	โครงการ	วัตถุประสงค์	เป้าหมาย ผลผลิตของโครงการ	งบประมาณและที่ผ่านมา					ตัวชี้วัด (KPI)	ผลลัพธ์ที่คาดว่าจะได้รับ	หน่วยงาน ที่รับผิดชอบ
				๒๕๖๖ (บาท)	๒๕๖๗ (บาท)	๒๕๖๘ (บาท)	๒๕๖๙ (บาท)	๒๕๗๐ (บาท)			
๑	โครงการปรับปรุงภูมิทัศน์ สวนหย่อมบริเวณ ศพด. อบต.น้ำพุ เพื่อส่งเสริมการ เรียนรู้ของเด็กปฐมวัย	เพื่อส่งเสริม สภาพแวดล้อมของ ศพด. อบต.น้ำพุ ให้น่าอยู่และ เสริมสร้างการเรียนรู้	มีการปรับปรุงภูมิทัศน์ สวนหย่อม บริเวณศพด. อบต.น้ำพุ (สวนสัตว์)	๕๐,๐๐๐	-	-	-	-	สวนหย่อม จำนวน ๑ แห่ง	อบต.น้ำพุมี สวนหย่อมที่ ส่งเสริมการเรียนรู้	สำนักปลัด/ กองช่าง
๒	โครงการก่อสร้างห้องน้ำ สำหรับ ศพด. อบต.น้ำพุ	เพื่อให้ ศพด. มีห้องน้ำ เพียงพอรองรับจำนวน นักเรียนที่เพิ่มขึ้น	มีการก่อสร้างห้องน้ำ สำหรับศพด. อบต.น้ำพุ จำนวน ๑ แห่ง	-	๔๐๐,๐๐๐	-	-	-	มีห้องน้ำสำหรับ ศพด.อบต.น้ำพุ เพิ่มขึ้น	ศพด.อบต.น้ำพุมี ห้องน้ำเพียงพอ นักเรียนได้รับความ สะดวกสบายและมี สุขภาพอนามัยที่ดี ขึ้น	กองช่าง
๓	โครงการปรับปรุง/ ซ่อมแซมหรือต่อเติม อาคารศพด. อบต.น้ำพุ	เพื่อให้ ศพด.มีอาคาร และสถานที่ในการเรียน การสอนเพียงพอรองรับ จำนวนนักเรียนที่เพิ่มขึ้น	มีการปรับปรุงซ่อมแซม ต่อเติมอาคารสถานที่/ ศพด.อบต.น้ำพุ	-	-	-	๓๐๐,๐๐๐	-	อาคาร/สถานที่ ศพด.อบต.ได้รับ การปรับปรุง ซ่อมแซมหรือต่อ เติม	มีอาคารเรียนหรือ สถานที่ที่ปลอดภัย และเพียงพอต่อการ เรียนการสอน สำหรับศพด.อบต. น้ำพุ	กองช่าง

ที่	โครงการ	วัตถุประสงค์	เป้าหมาย ผลผลิตของโครงการ	งบประมาณและที่ผ่านมา					ตัวชี้วัด (KPI)	ผลลัพธ์ที่คาดว่าจะได้รับ	หน่วยงาน ที่รับผิดชอบ
				๒๕๖๖ (บาท)	๒๕๖๗ (บาท)	๒๕๖๘ (บาท)	๒๕๖๙ (บาท)	๒๕๗๐ (บาท)			
๔	โครงการก่อสร้างอ่างล้าง หน้าสำหรับ ศพด.อบต น้ำพุ	เพื่อให้มีอ่างล้างหน้า สำหรับนักเรียนอย่าง เพียงพอรองรับจำนวน นักเรียนที่เพิ่มขึ้น	มีการก่อสร้างอ่างล้าง หน้าสำหรับศูนย์พัฒนา เด็กเล็ก	๒๐๐,๐๐๐	-	-	-	-	มีอ่างล้างหน้า สำหรับศูนย์ พัฒนาเด็กเล็ก	นักเรียนศพด.อบต น้ำพุได้รับ ความสะดวกสบาย มีสุขอนามัยดีขึ้น	กองช่าง
๕	โครงการพัฒนาศักยภาพ บุคลากรทางการศึกษา และการศึกษาดูงาน	เพื่อพัฒนา ศักยภาพของ บุคลากรทางการศึกษา ศพด.อบตน้ำพุ	จัดทำโครงการฝึกอบรม และศึกษาดูงานนอก สถานที่ปีละ ๑ ครั้ง	๕๐,๐๐๐	๕๐,๐๐๐	๕๐,๐๐๐	๕๐,๐๐๐	๕๐,๐๐๐	บุคลากร ทางการศึกษา อบตน้ำพุได้เข้า ร่วมโครงการ หรือเดินทางไปดู งานนอกสถานที่	ศพด.อบตน้ำพุมี บุคลากรที่มี ประสิทธิภาพยิ่งขึ้น	สำนักปลัด
๖	โครงการส่งเสริมและ พัฒนาคุณธรรมจริยธรรม สำหรับเด็ก	เพื่อให้เด็กนักเรียนได้รับ ความรู้และปลูกฝังด้าน คุณธรรมจริยธรรม	มีการจัดกิจกรรม/ โครงการที่เกี่ยวข้องกับ คุณธรรมจริยธรรม จำนวน ๑ ครั้ง/ปี กลุ่มเป้าหมาย ๑๐๐ คน	๔๐,๐๐๐	๔๐,๐๐๐	๔๐,๐๐๐	๔๐,๐๐๐	๔๐,๐๐๐	มีผู้เข้าร่วม กิจกรรม/ โครงการไม่น้อย กว่าร้อยละ ๘๐	เด็กนักเรียนได้รับ ความรู้ ในเรื่อง คุณธรรมจริยธรรม และสามารถปฏิบัติ ตนได้อย่าง เหมาะสม	สำนักปลัด
๗	โครงการจัดการประชุม เพื่อส่งเสริมความเข้าใจแก่ ผู้ปกครอง	เพื่อเป็นการสร้างความ เข้าใจระหว่าง ศพด.และ ผู้ปกครอง	มีการจัดประชุม ผู้ปกครองอย่างน้อย ๒ ครั้งต่อปีการศึกษา กลุ่มเป้าหมายจำนวน ๑๐๐ คน	๑๐,๐๐๐	๑๐,๐๐๐	๑๐,๐๐๐	๑๐,๐๐๐	๑๐,๐๐๐	มีการจัดกิจกรรม โครงการและ ผู้ปกครองเข้า ร่วมประชุมไม่ น้อยกว่าร้อยละ ๙๐	ผู้ปกครองมีความรู้ ความเข้าใจถึง หน้าที่ความ รับผิดชอบของ ศพด.อบตน้ำพุ	สำนักปลัด
๘	โครงการ จัดส่งนักเรียน เข้าร่วมการแข่งขันทักษะ ทางวิชาการ	เพื่อเป็นการส่งเสริม ความรู้ความเข้าใจ ความสามารถของ นักเรียน ศพด.อบตน้ำพุ	โครงการต่อกิจกรรม การแข่งขันทางวิชาการ จำนวน ๒ ครั้ง/ปี	๑๐,๐๐๐	๑๐,๐๐๐	๑๐,๐๐๐	๑๐,๐๐๐	๑๐,๐๐๐	เข้าร่วม โครงการ/ กิจกรรมการ แข่งขันทาง วิชาการไม่น้อย กว่า ๑ ครั้ง/ปี	นักเรียนที่เข้าร่วม โครงการแข่งขันได้ มีประสบการณ์และ เป็นการเสริมสร้าง ความรู้ให้แก่ นักเรียน	สำนักปลัด

ที่	โครงการ	วัตถุประสงค์	เป้าหมาย ผลผลิตของโครงการ	งบประมาณและที่ผ่านมา					ตัวชี้วัด (KPI)	ผลลัพธ์ที่คาดว่าจะได้รับ	หน่วยงาน ที่รับผิดชอบ
				๒๕๖๖ (บาท)	๒๕๖๗ (บาท)	๒๕๖๘ (บาท)	๒๕๖๙ (บาท)	๒๕๗๐ (บาท)			
๙	โครงการศึกษานอกสถานที่เพื่อเสริมสร้างพัฒนาการของผู้เรียน	เพื่อเป็นการสร้างเสริมประสบการณ์ให้แก่นักเรียนและส่งเสริมการเรียนรู้	มีโครงการ/กิจกรรมทัศนศึกษานอกพื้นที่จำนวน ๑ ครั้ง/ปีจำนวน ๕๐ คน	๓๐,๐๐๐	๓๐,๐๐๐	๓๐,๐๐๐	๓๐,๐๐๐	๓๐,๐๐๐	มีโครงการกิจกรรมและมีนักเรียนเข้าร่วมโครงการไม่น้อยกว่าร้อยละ ๙๐	นักเรียนที่เข้าร่วมการแข่งขันได้มีประสบการณ์และเป็นการเสริมสร้างความรู้ให้แก่ นักเรียน	สำนักปลัด
๑๐	โครงการสนับสนุนอาหารเสริม(นม)ให้กับศูนย์พัฒนาเด็กเล็กและโรงเรียนในตำบลน้ำพุ	เพื่อให้เด็กนักเรียนได้รับอาหารเสริมอย่างทั่วถึง	ศูนย์พัฒนาเด็กเล็ก ๑ แห่งและโรงเรียนในตำบลน้ำพุจำนวน ๔ แห่ง	๙๐๐,๐๐๐	๙๐๐,๐๐๐	๙๐๐,๐๐๐	๙๐๐,๐๐๐	๙๐๐,๐๐๐	จำนวนนักเรียนและเด็กเล็กที่ได้รับการสนับสนุนอาหารเสริมนม	เด็กนักเรียนได้รับอาหารเสริมอย่างทั่วถึง	สำนักปลัด
๑๑	โครงการสนับสนุนกิจกรรมสภาเด็กและเยาวชนระดับตำบล	เพื่อให้เยาวชนในพื้นที่ได้ทำกิจกรรมสภาเด็กและเยาวชน	ตามโครงการสภาเด็กและเยาวชนตำบลน้ำพุจำนวน ๒ โครงการ/ปี จำนวน ๑๐๐ คน	๒๐,๐๐๐	๒๐,๐๐๐	๒๐,๐๐๐	๒๐,๐๐๐	๒๐,๐๐๐	โครงการ/กิจกรรมและจำนวนเยาวชนที่เข้าร่วมกิจกรรมไม่น้อยกว่าร้อยละ ๘๐	เยาวชนในพื้นที่มีการทำกิจกรรมร่วมกัน	สำนักปลัด
๑๒	โครงการส่งเสริมให้ความรู้ด้านประชาธิปไตยให้แก่เด็กและเยาวชน	เพื่อให้เด็กนักเรียนมีความรู้ด้านประชาธิปไตย	ตามโครงการจำนวน ๒ โครงการต่อปี	๒๐,๐๐๐	๒๐,๐๐๐	๒๐,๐๐๐	๒๐,๐๐๐	๒๐,๐๐๐	ได้เข้าร่วมการอบรมไม่น้อยกว่าร้อยละ ๕๐	นักเรียนมีความรู้ประชาธิปไตยมากขึ้น	สำนักปลัด
๑๓	โครงการจัดการแข่งขันและส่งเสริมเด็กเข้าร่วมการแข่งขันกีฬาศูนย์พัฒนาเด็กเล็กอำเภอบ้านนาสาร	เพื่อส่งเสริมการออกกำลังกายเสริมสร้างพัฒนาการทางร่างกายและเสริมสร้างความสัมพันธ์ระหว่างศูนย์พัฒนาเด็กเล็กภายในอำเภอบ้านนาสาร	ศูนย์พัฒนาเด็กเล็กจำนวน ๑๐ แห่ง	๑๐๐,๐๐๐	๓๐,๐๐๐	๓๐,๐๐๐	๓๐,๐๐๐	๓๐,๐๐๐	จัดโครงการจำนวน ๑ ครั้ง	เด็กมีสุขภาพร่างกายแข็งแรงมีพัฒนาการที่ดีเกิดความสัมพันธ์ที่ดีต่อกัน	สำนักปลัด

ที่	โครงการ	วัตถุประสงค์	เป้าหมาย ผลผลิตของโครงการ	งบประมาณและที่ผ่านมา					ตัวชี้วัด (KPI)	ผลลัพธ์ที่คาดว่าจะได้รับ	หน่วยงาน ที่รับผิดชอบ
				๒๕๖๖ (บาท)	๒๕๖๗ (บาท)	๒๕๖๘ (บาท)	๒๕๖๙ (บาท)	๒๕๗๐ (บาท)			
๑๔	โครงการจัดงานวันสำคัญต่างๆ ของชาติเช่นวันพ่อแห่งชาติ วันแม่แห่งชาติ วันเด็ก แห่งชาติฯลฯ	เพื่อให้เด็กมีความรู้ความ เข้าใจถึงความสำคัญของ วันสำคัญต่างๆและ ส่งเสริมการทำกิจกรรม ร่วมกัน	ตามโครงการอบต.น้ำพุ	๔๐,๐๐๐	๔๐,๐๐๐	๔๐,๐๐๐	๔๐,๐๐๐	๔๐,๐๐๐	จำนวนเด็กที่เข้าร่วมโครงการไม่น้อยกว่าร้อยละ ๘๐	ในพื้นที่ที่มีการทำ กิจกรรมร่วมกัน	สำนักปลัด
๑๕	โครงการส่งเสริมการศึกษาแก่ ศูนย์การศึกษาออกโรงเรียน	เพื่อส่งเสริมให้ประชาชน ได้รับการศึกษาอย่าง ทั่วถึง	ตามโครงการอบต.น้ำพุ	๑๐,๐๐๐	๑๐,๐๐๐	๑๐,๐๐๐	๑๐,๐๐๐	๑๐,๐๐๐	จำนวน ประชาชนที่เข้าร่วมโครงการไม่น้อยกว่าร้อยละ ๖๐	ประชาชนสนใจ ที่จะศึกษารับ ความรู้มากขึ้น	สำนักปลัด
๑๖	โครงการจัดการแข่งขันกรีฑา นักเรียนและบุคลากรระหว่าง เครือข่ายน้ำพุ-ท่าชี	เพื่อส่งเสริมการออกกำลังกายและห่างไกล จากยาเสพติด	จัดโครงการโดยมี โรงเรียนเข้าร่วมจำนวน ๕ แห่ง	๔๐,๐๐๐	๔๐,๐๐๐	๒๐,๐๐๐	๒๐,๐๐๐	๙๐,๐๐๐	จำนวนโรงเรียน ที่เข้าร่วม โครงการไม่น้อย กว่าร้อยละ ๑๐๐	นักเรียน ประชาชนมี สุขภาพที่ แข็งแรงและร่วม กิจกรรมด้าน กีฬา	สำนักปลัด
๑๗	โครงการห้องเรียนสวยใส เด็กไทยเบิกบาน	เพื่อส่งเสริมและ สนับสนุนให้เด็กมีความ รับผิดชอบและเสริมสร้าง สุขภาพกายใจ	ตามโครงการที่เสนอมา	๑๒,๐๐๐	๑๒,๐๐๐	๑๒,๐๐๐	๑๒,๐๐๐	๑๒,๐๐๐	จำนวนห้องเรียน ทุกห้องได้ตกแต่ง เหมาะสมแก่การ เรียนการสอน เรียนการสอน	เด็กมีห้องเรียนที่ เหมาะสมแก่การ เรียนการสอน และส่งเสริมซึ่ง การเรียนรู้ให้แก่ เด็ก	สำนักปลัด

ที่	โครงการ	วัตถุประสงค์	เป้าหมาย ผลผลิตของโครงการ	งบประมาณและที่ผ่านมา					ตัวชี้วัด (KPI)	ผลลัพธ์ที่คาดว่าจะได้รับ	หน่วยงาน ที่ รับผิดชอบ
				๒๕๖๖ (บาท)	๒๕๖๗ (บาท)	๒๕๖๘ (บาท)	๒๕๖๙ (บาท)	๒๕๗๐ (บาท)			
๑๘	โครงการสนับสนุนอาหารกลางวันให้กับศูนย์พัฒนาเด็กเล็กและโรงเรียนในตำบลน้ำพุ	เพื่อให้เด็กนักเรียนได้รับอาหารกลางวันอย่างทั่วถึง	ศูนย์พัฒนาเด็กเล็ก ๑ แห่งและมีโรงเรียนในตำบลน้ำพุจำนวน ๒ แห่ง	๒,๔๐๐,๐๐๐	๒,๔๐๐,๐๐๐	๒,๔๐๐,๐๐๐	๒,๔๐๐,๐๐๐	๒,๔๐๐,๐๐๐	จำนวนนักเรียนและเด็กเล็กที่ได้รับการสนับสนุนอาหารกลางวัน	เด็กนักเรียนได้รับอาหารกลางวันอย่างทั่วถึง	สำนักปลัด
๑๙	โครงการสนับสนุนค่าใช้จ่ายการบริหารสถานศึกษา ได้แก่ ๑. ค่าหนังสือเรียน ๒. ค่าอุปกรณ์การเรียนสำหรับ ศพด. ๓. ค่าเครื่องแบบนักเรียนสำหรับ ศพด. ๔. ค่ากิจกรรมพัฒนาผู้เรียน ศพด.	- เพื่อจัดหาหนังสือเรียนให้แก่ผู้เรียนตามนโยบายรัฐบาล - เพื่อสนับสนุนค่าอุปกรณ์การเรียนให้แก่ผู้เรียนตามนโยบายรัฐบาล - เพื่อสนับสนุนค่าเครื่องแบบนักเรียนให้แก่ผู้เรียนตามนโยบายรัฐบาล - เพื่อจัดกิจกรรมให้แก่ผู้เรียนตามนโยบายรัฐบาล	ผู้เรียนที่มีอายุ ๓-๕ ปี จำนวน ๙๐ คน	๑๐๑,๗๐๐	๑๐๑,๗๐๐	๑๐๑,๗๐๐	๑๐๑,๗๐๐	๑๐๑,๗๐๐	จำนวนเด็กใน ศพด. อายุ ๓-๕ ปี ได้รับเงินสนับสนุนร้อยละ ๑๐๐	เด็กใน ศพด. ได้รับการส่งเสริมตามนโยบายรัฐบาลและเป็นการส่งเสริมการเรียนรู้	สำนักปลัด
๒๐	โครงการสนับสนุนค่าจัดการเรียนของศูนย์พัฒนาเด็กเล็ก (รายหัว)	เพื่อเป็นค่าใช้จ่ายในการสนับสนุนการบริหารสถานศึกษาสำหรับ ศพด. จำนวน ๑,๗๐๐ บาท/คน/ปี สำหรับเด็กปฐมวัย อายุ ๒-๕ ปี	ผู้เรียนที่มีอายุ ๒-๕ ปี จำนวน ๑๒๐ คน	๒๐๔,๐๐๐	๒๐๔,๐๐๐	๒๐๔,๐๐๐	๒๐๔,๐๐๐	๒๐๔,๐๐๐	จำนวนครูและเด็ก ได้ใช้วัสดุอุปกรณ์ในการจัดการเรียนการสอนร้อยละ ๑๐๐	ครูและผู้เรียนมีวัสดุอุปกรณ์ในการจัดการเรียนการสอนที่เหมาะสมแก่หน่วยการเรียนรู้ของเด็ก	สำนักปลัด
รวม	๒๐ โครงการ	-	-	๔,๒๓๗,๗๐๐	๔,๓๑๗,๗๐๐	๓,๘๙๗,๗๐๐	๔,๑๙๗,๗๐๐	๓,๘๙๗,๗๐๐	-	-	-

**รายละเอียดโครงการพัฒนา
แผนพัฒนาท้องถิ่น (พ.ศ.๒๕๖๖ – พ.ศ.๒๕๗๐)
องค์การบริหารส่วนตำบลน้ำพุ อำเภอบ้านนาสาร จังหวัดสุราษฎร์ธานี**

ก. ยุทธศาสตร์จังหวัดที่ ๔. การพัฒนาสังคมปลอดภัย คุณภาพชีวิตที่ดี และมีศักยภาพในการแข่งขัน

ข. ยุทธศาสตร์การพัฒนาขององค์กรปกครองส่วนท้องถิ่นในเขตจังหวัดสุราษฎร์ธานี

๒) ยุทธศาสตร์การพัฒนาด้านคุณภาพชีวิตและสังคม

๒.๒ แผนงานสร้างความเข้มแข็งของชุมชน

ที่	โครงการ	วัตถุประสงค์	เป้าหมาย ผลผลิตของโครงการ	งบประมาณและที่ผ่านมา					ตัวชี้วัด (KPI)	ผลลัพธ์ที่คาดว่าจะได้รับ	หน่วยงาน ที่รับผิดชอบ
				๒๕๖๖ (บาท)	๒๕๖๗ (บาท)	๒๕๖๘ (บาท)	๒๕๖๙ (บาท)	๒๕๗๐ (บาท)			
๑	โครงการพัฒนาบทบาทสตรี	เพื่อส่งเสริมการรวมกลุ่มของสตรีให้มีส่วนร่วมในการพัฒนาท้องถิ่นหรือมีบทบาททางสังคม	สตรีในตำบลน้ำพุ จำนวน ๓๐ คน	๓๐,๐๐๐	๓๐,๐๐๐	๓๐,๐๐๐	๓๐,๐๐๐	๓๐,๐๐๐	กลุ่มเป้าหมายที่เข้าร่วมไม่น้อยกว่าร้อยละ ๘๐	กลุ่มสตรีได้มีการรวมกลุ่มเพื่อทำกิจกรรมและพัฒนาท้องถิ่น	สำนักปลัด
๒	โครงการจัดอบรมและศึกษาดูงานเพื่อพัฒนาศักยภาพผู้สูงอายุ	เพื่อส่งเสริมและสนับสนุนกิจกรรมของผู้สูงอายุ	ตามโครงการของอบต.น้ำพุ	๗๐,๐๐๐	๗๐,๐๐๐	๗๐,๐๐๐	๗๐,๐๐๐	๗๐,๐๐๐	จำนวนผู้สูงอายุที่เข้าร่วมโครงการไม่น้อยกว่าร้อยละ ๘๐	มีการรวมกลุ่มกันทำกิจกรรมของผู้สูงอายุ	สำนักปลัด
๓	โครงการวัยรุ่นวัยใสใส่ใจโรคเอดส์	เพื่อเป็นการเสริมสร้างความเข้าใจสำหรับการใช้ชีวิตของวัยรุ่นให้ห่างไกลโรคเอดส์	เยาวชนในพื้นที่ตำบลน้ำพุ จำนวน ๓๐ คน	๒๕,๐๐๐	๒๕,๐๐๐	๒๕,๐๐๐	๒๕,๐๐๐	๒๕,๐๐๐	มีกลุ่มเป้าหมายที่เข้าร่วมโครงการไม่น้อยกว่าร้อยละ ๘๐	เยาวชนมีความรู้ในการป้องกันโรคเอดส์	สำนักปลัด
๔	โครงการศูนย์พัฒนาครอบครัวอบอุ่น	เพื่อให้มี ครอบครัวอบอุ่น	ครอบครัวเข้าร่วมโครงการหมู่บ้านละ ๒๐ ครัวเรือน	๒๐,๐๐๐	๒๐,๐๐๐	๒๐,๐๐๐	๒๐,๐๐๐	๒๐,๐๐๐	จำนวนครอบครัวเป้าหมายเข้าร่วมไม่น้อยกว่าร้อยละ ๗๐	ครอบครัวเป้าหมายเป็นครอบครัวคนดี	สำนักปลัด

ที่	โครงการ	วัตถุประสงค์	เป้าหมาย ผลผลิตของโครงการ	งบประมาณและที่ผ่านมา					ตัวชี้วัด (KPI)	ผลลัพธ์ที่คาดว่าจะได้รับ	หน่วยงาน ที่รับผิดชอบ
				๒๕๖๖ (บาท)	๒๕๖๗ (บาท)	๒๕๖๘ (บาท)	๒๕๖๙ (บาท)	๒๕๗๐ (บาท)			
๕	โครงการพัฒนาคุณภาพชีวิต คนพิการและผู้ด้อยโอกาส	เพื่อเป็นการพัฒนาคุณภาพ ชีวิตคนพิการและ ผู้ด้อยโอกาสและสร้าง แนวทางในการประกอบ รายได้ให้กับคนพิการและ ผู้ด้อยโอกาส	คนพิการและผู้ด้อยโอกาส ในพื้นที่ตำบลน้ำพุ จำนวน ๓๐ คน	๓๐,๐๐๐	๓๐,๐๐๐	๓๐,๐๐๐	๓๐,๐๐๐	๓๐,๐๐๐	มี กลุ่มเป้าหมาย เข้าร่วม โครงการไม่ น้อยกว่าร้อยละ ๘๐	คนพิการและ ผู้ด้อยโอกาส ได้รับการพัฒนา คุณภาพชีวิตและ การประกอบ อาชีพมากยิ่งขึ้น	สำนักปลัด
๖	โครงการปรับปรุงเครื่อง ขยายเสียงประจำหมู่บ้าน	เพื่อปรับปรุงเครื่องขยาย ประจำหมู่บ้าน	หมู่ที่ ๑- หมู่ที่ ๖	๕๐,๐๐๐	-	๕๐,๐๐๐	-	๕๐,๐๐๐	มีเครื่องขยาย เสียงไว้แจ้ง ประชาสัมพันธ์ ข้อมูลข่าวสาร ให้ประชาชน ได้รับทราบ อย่างรวดเร็ว	ประชาชนได้รับ ข้อมูลข่าวสารได้ รวดเร็ว ทัวถึง	สำนักปลัด
รวม	๖ โครงการ	-	-	๒๒๕,๐๐๐	๑๗๕,๐๐๐	๒๒๕,๐๐๐	๑๗๕,๐๐๐	๒๒๕,๐๐๐	-	-	-

รายละเอียดโครงการพัฒนา
แผนพัฒนาท้องถิ่น (พ.ศ.๒๕๖๖ - พ.ศ.๒๕๗๐)
องค์การบริหารส่วนตำบลน้ำพุ อำเภอบ้านนาสาร จังหวัดสุราษฎร์ธานี

ก. ยุทธศาสตร์จังหวัดที่ ๔. การพัฒนาสังคมปลอดภัย คุณภาพชีวิตที่ดี และมีศักยภาพในการแข่งขัน

ข. ยุทธศาสตร์การพัฒนาขององค์กรปกครองส่วนท้องถิ่นในเขตจังหวัดสุราษฎร์ธานี

๒) ยุทธศาสตร์การพัฒนาด้านคุณภาพชีวิตและสังคม

๒.๓ แผนงานสาธารณสุข

ที่	โครงการ	วัตถุประสงค์	เป้าหมาย ผลผลิตของโครงการ	งบประมาณและที่ผ่านมา					ตัวชี้วัด (KPI)	ผลลัพธ์ที่คาดว่าจะได้รับ	หน่วยงาน ที่รับผิดชอบ
				๒๕๖๖ (บาท)	๒๕๖๗ (บาท)	๒๕๖๘ (บาท)	๒๕๖๙ (บาท)	๒๕๗๐ (บาท)			
๑	โครงการสนับสนุนการแพทย์ ฉุกเฉิน	เพื่อให้การปฏิบัติงาน บริการแพทย์ฉุกเฉินมี ประสิทธิภาพ	ตามโครงการ อบต.น้ำพุ	๑๐๐,๐๐๐	๑๐๐,๐๐๐	๑๐๐,๐๐๐	๑๐๐,๐๐๐	๑๐๐,๐๐๐	การบริการ การแพทย์ฉุกเฉินมี ประสิทธิภาพยิ่งขึ้น	ประชาชนได้รับ ความช่วยเหลือทันที เมื่อเกิดเหตุ	สำนักปลัด
๒	โครงการป้องกันและควบคุมโรค ไข้เลือดออก	๑ เพื่อป้องกันและแก้ไข ปัญหากรณีมีการแพร่ ระบาดของโรคไข้เลือดออก ๒ ป้องกันและลดอัตรา ความเสียหายที่เกิดจากการ แพร่ระบาดของโรค ไข้เลือดออก	๑ วัสดุอุปกรณ์เครื่องมือ เกี่ยวกับการป้องกันโรค ไข้เลือดออก ๒ กิจกรรมรณรงค์ให้ ความรู้เกี่ยวกับการ ป้องกันโรคไข้เลือดออก	๕๐,๐๐๐	๕๐,๐๐๐	๕๐,๐๐๐	๕๐,๐๐๐	๕๐,๐๐๐	ป้องกันและแก้ไข ปัญหากรณีมีการ แพร่ระบาดของโรค ไข้เลือดออกได้ไม่ น้อยกว่าร้อยละ๘๐	ลดอัตราการเสียชีวิต จากการได้รับเชื้อมี ความเสียหายจาก การเกิดโรค ไข้เลือดออก	สำนักปลัด

ที่	โครงการ	วัตถุประสงค์	เป้าหมาย ผลผลิตของโครงการ	งบประมาณและที่ผ่านมา					ตัวชี้วัด (KPI)	ผลลัพธ์ที่คาดว่าจะได้รับ	หน่วยงาน ที่รับผิดชอบ
				๒๕๖๖ (บาท)	๒๕๖๗ (บาท)	๒๕๖๘ (บาท)	๒๕๖๙ (บาท)	๒๕๗๐ (บาท)			
๓	โครงการป้องกันและแก้ไขโรค ระบาด COVID-19 และโรค อื่นๆ	๑ เพื่อป้องกันและแก้ไข ปัญหากรณีมีการแพร่ ระบาดของโรคติดต่อโรค ระบาดโรคอุบัติใหม่ ๒ ป้องกันและลดอัตรา ความเสียหายที่เกิดจาก การแพร่ระบาดของ โรคติดต่อ	๑ จัดหาวัสดุอุปกรณ์ เครื่องมือเกี่ยวกับการ ป้องกันโรคระบาด โรคติดต่อ ๒ จัดกิจกรรมรณรงค์ให้ ความรู้เกี่ยวกับการ ป้องกันโรคระบาด โรคติดต่อ	๑๕๐,๐๐๐	๑๕๐,๐๐๐	๑๕๐,๐๐๐	๑๕๐,๐๐๐	๑๕๐,๐๐๐	สามารถป้องกัน และแก้ไขปัญหา กรณีมีการแพร่ ระบาดของโรค ระบาดโรคติดต่อ ได้ไม่น้อยกว่า ร้อยละ ๘๐	ลดอัตราการ เสียชีวิตจากการ ได้รับเชื้อหรือ ความเสียหาย จากการเกิดโรค ระบาดโรคติดต่อ	สำนักปลัด
๔	โครงการฉีดวัคซีนป้องกันโรค พิษสุนัขบ้าตามโครงการสัตว์ ปลอดโรคคนปลอดภัยจากโรค พิษสุนัขบ้า	เพื่อป้องกันโรคพิษสุนัข บ้า	จำนวน ๒,๐๐๐ ตัว	๕๕,๐๐๐	๕๕,๐๐๐	๕๕,๐๐๐	๕๕,๐๐๐	๕๕,๐๐๐	สุนัขและแมวได้ ฉีดวัคซีนป้องกัน โรคพิษสุนัขบ้าไม่ น้อยกว่าร้อยละ ๘๐	โรคพิษสุนัขบ้า ลดน้อยลง	สำนักปลัด
๕	โครงการจัดอบรมและศึกษาดู งานเพื่อเสริมสร้างศักยภาพ ผู้นำด้านสาธารณสุข (อสม.)	เพื่อพัฒนาทักษะและ ความรู้แก่ผู้นำด้าน สาธารณสุขของตำบล น้ำพุ	ตามโครงการของ อบต. น้ำพุ	๓๐๐,๐๐๐	๓๐๐,๐๐๐	๓๐๐,๐๐๐	๓๐๐,๐๐๐	๓๐๐,๐๐๐	จำนวนครั้งใน การจัดกิจกรรม	ผู้นำด้านสุขภาพ มีความรู้ความ เข้าใจในการ ปฏิบัติงานด้าน สาธารณสุข	สำนักปลัด
๖	โครงการจัดซื้อวัสดุ วิทยาศาสตร์หรือการแพทย์	เพื่อป้องกันการแพร่ ระบาดของโรคติดต่อ	มีการจัดซื้อวัสดุ วิทยาศาสตร์หรือ การแพทย์	๕๐,๐๐๐	๕๐,๐๐๐	๕๐,๐๐๐	๕๐,๐๐๐	๕๐,๐๐๐	จำนวน ประชากรที่เป็น โรคติดต่อลดลง	ประชาชนได้รับ ความปลอดภัย จากโรคติดต่อ	สำนักปลัด

ที่	โครงการ	วัตถุประสงค์	เป้าหมาย ผลผลิตของโครงการ	งบประมาณและที่ผ่านมา					ตัวชี้วัด (KPI)	ผลลัพธ์ที่คาดว่าจะได้รับ	หน่วยงาน ที่รับผิดชอบ
				๒๕๖๖ (บาท)	๒๕๖๗ (บาท)	๒๕๖๘ (บาท)	๒๕๖๙ (บาท)	๒๕๗๐ (บาท)			
๗	โครงการพระราชดำริด้าน สาธารณสุข	เพื่อจัดทำโครงการตาม แนวทางพระราชดำริด้าน สาธารณสุข	อุดหนุนคณะกรรมการ หมู่บ้านในการดำเนินงาน ตามพระราชดำริด้าน สาธารณสุข จำนวน ๖ หมู่บ้าน หมู่บ้านละ ๒๐,๐๐๐ บาท	๑๒๐,๐๐๐	๑๒๐,๐๐๐	๑๒๐,๐๐๐	๑๒๐,๐๐๐	๑๒๐,๐๐๐	ดำเนินการตาม โครงการตาม แนวทาง พระราชดำริด้าน สาธารณสุข หมู่บ้านละ ๒๐,๐๐๐ บาท	ประชาชนมี สุขภาพดีห่างไกล โรค	สำนักปลัด
๘	โครงการส่งเสริมสุขภาพ ประชาชนเคลื่อนที่	เพื่อเป็นการส่งเสริม สุขภาพให้แก่ประชาชน ในพื้นที่	ตามโครงการของอบต. น้ำพุ	๕๐,๐๐๐	๕๐,๐๐๐	๕๐,๐๐๐	๕๐,๐๐๐	๕๐,๐๐๐	มีกลุ่มเป้าหมาย ที่เข้าร่วม โครงการไม่น้อย กว่าร้อยละ ๘๐	ประชาชนในพื้นที่ ได้รับการดูแลด้าน สุขภาพอย่าง ทั่วถึง	สำนักปลัด
๙	โครงการสำรวจข้อมูลและขึ้น ทะเบียนสัตว์ตามโครงการสัตว์ ปลอดโรคคนปลอดภัยจากโรค พิษสุนัขบ้า	๑.เพื่อเป็นฐานข้อมูลสัตว์ ควบคุม (สุนัขและแมว) ๒.เป็นการเฝ้าระวังโรค พิษสุนัขบ้า ๓.เป็นฐานข้อมูลในการ จัดซื้อวัคซีนป้องกันโรค พิษสุนัขบ้า	จำนวน ๑ ครั้ง/ปี	๑๐,๐๐๐	๑๐,๐๐๐	๑๐,๐๐๐	๑๐,๐๐๐	๑๐,๐๐๐	มีฐานข้อมูลสัตว์ ควบคุม (สุนัข และแมว) ในเขต พื้นที่ตำบลน้ำพุ ทั้งแบบมีเจ้าของ และไม่มีเจ้าของ	๑.มีฐานข้อมูล สัตว์ควบคุม ๒.การเกิดโรคพิษ สุนัขบ้าลดน้อยลง ๓.สัตว์ที่ขึ้น ทะเบียนได้รับ วัคซีนป้องกันโรค พิษสุนัขบ้าทุกตัว	สำนักปลัด
รวม	๙ โครงการ	-	-	๘๘๕,๐๐๐	๘๘๕,๐๐๐	๘๘๕,๐๐๐	๘๘๕,๐๐๐	๘๘๕,๐๐๐	-	-	-

รายละเอียดโครงการพัฒนา
แผนพัฒนาท้องถิ่น (พ.ศ.๒๕๖๖ – พ.ศ.๒๕๗๐)
องค์การบริหารส่วนตำบลน้ำพุ อำเภอบ้านนาสาร จังหวัดสุราษฎร์ธานี

ก. ยุทธศาสตร์จังหวัดที่ ๑.การเพิ่มศักยภาพภาคเกษตรและอุตสาหกรรมเกษตรและการพลังงาน

ข. ยุทธศาสตร์การพัฒนาขององค์กรปกครองส่วนท้องถิ่นในเขตจังหวัดสุราษฎร์ธานี

๓) ยุทธศาสตร์การพัฒนาด้านเศรษฐกิจ

๓.๑ แผนงานการเกษตร

ที่	โครงการ	วัตถุประสงค์	เป้าหมาย ผลผลิตของโครงการ	งบประมาณและที่ผ่านมา					ตัวชี้วัด (KPI)	ผลลัพธ์ที่คาดว่าจะได้รับ	หน่วยงาน ที่รับผิดชอบ
				๒๕๖๖ (บาท)	๒๕๖๗ (บาท)	๒๕๖๘ (บาท)	๒๕๖๙ (บาท)	๒๕๗๐ (บาท)			
๑	โครงการอบรมส่งเสริมอาชีพ ให้แก่ประชาชนในตำบลน้ำพุ	เพื่อส่งเสริมอาชีพให้แก่ ประชาชน	ประชาชน จำนวน ๓๐ คน	๕๐,๐๐๐	๕๐,๐๐๐	๕๐,๐๐๐	๕๐,๐๐๐	๕๐,๐๐๐	มีกลุ่มเป้าหมาย เข้าร่วมโครงการ ไม่น้อยกว่า ๘๐	ประชาชนมี รายได้เพิ่มขึ้น	สำนักปลัด
๒	โครงการเศรษฐกิจพอเพียง ตามแนวพระราชดำริ	เพื่อส่งเสริมให้ประชาชน ปฏิบัติตามหลัก เศรษฐกิจพอเพียง	ประชาชน จำนวน ๓๐ คน	๓๐,๐๐๐	๓๐,๐๐๐	๓๐,๐๐๐	๓๐,๐๐๐	๓๐,๐๐๐	มีกลุ่มเป้าหมาย เข้าร่วมโครงการ ไม่น้อยกว่า ๘๐	ประชาชนปฏิบัติ ตามหลัก เศรษฐกิจ พอเพียง	สำนักปลัด
๓	โครงการจัดตั้งศูนย์การเรียนรู้ ชุมชนเพื่อส่งเสริมและให้ ความรู้เกี่ยวกับชุมชนภูมิ ปัญญาท้องถิ่น	เพื่อส่งเสริมการเรียนรู้ เกี่ยวกับชุมชนและ อนุรักษ์ภูมิปัญญาของ ท้องถิ่น	มีในการจัดตั้งศูนย์ เรียนรู้และมีการอบรม ให้ความรู้เกี่ยวกับชุมชน และภูมิปัญญาท้องถิ่น	-	๑๐๐,๐๐๐	-	-	-	มีศูนย์การเรียนรู้ จำนวน ๑ แห่ง	ประชาชนและ ผู้สนใจได้รับ ความรู้เกี่ยวกับ ชุมชนและภูมิ ปัญญาท้องถิ่น	สน.ปลัด
รวม	๓ โครงการ	-	-	๘๐,๐๐๐	๑๘๐,๐๐๐	๘๐,๐๐๐	๘๐,๐๐๐	๘๐,๐๐๐	-	-	-

รายละเอียดโครงการพัฒนา
แผนพัฒนาท้องถิ่น (พ.ศ.๒๕๖๖ – พ.ศ.๒๕๗๐)
องค์การบริหารส่วนตำบลน้ำพุ อำเภอบ้านนาสาร จังหวัดสุราษฎร์ธานี

ยุทธศาสตร์จังหวัดที่ ๔. การพัฒนาสังคมปลอดภัย คุณภาพชีวิตดี และมีศักยภาพในการแข่งขัน

ยุทธศาสตร์การพัฒนาขององค์กรปกครองส่วนท้องถิ่นในเขตจังหวัดสุราษฎร์ธานี

๔) ยุทธศาสตร์การพัฒนาด้านการจัดระเบียบชุมชน/สังคมและการรักษาความสงบเรียบร้อย

๔.๑ แผนงานรักษาความสงบภายใน

ที่	โครงการ	วัตถุประสงค์	เป้าหมาย ผลผลิตของโครงการ	งบประมาณและที่ผ่านมา					ตัวชี้วัด (KPI)	ผลลัพธ์ที่คาดว่าจะได้รับ	หน่วยงาน ที่รับผิดชอบ
				๒๕๖๖ (บาท)	๒๕๖๗ (บาท)	๒๕๖๘ (บาท)	๒๕๖๙ (บาท)	๒๕๗๐ (บาท)			
๑	โครงการฝึกอบรมป้องกันและแก้ไขปัญหายาเสพติด	เพื่อให้เด็กและเยาวชนรู้ถึงโทษของยาเสพติด	ดำเนินการโครงการจำนวน ๑ โครงการ/ปี กลุ่มเป้าหมาย ๔๐ คน	๓๐,๐๐๐	๓๐,๐๐๐	๓๐,๐๐๐	๓๐,๐๐๐	๓๐,๐๐๐	กลุ่มเป้าหมายเข้าร่วมโครงการไม่น้อยกว่าร้อยละ ๘๐	เด็ก เยาวชน รู้ถึงโทษและห่างไกลจากยาเสพติด	สำนักปลัด
๒	โครงการอบรมเสริมสร้างครอบครัวอบอุ่น	เพื่อเป็นการส่งเสริมความรัก ความเข้าใจ และสร้างเสริมคุณภาพสังคมที่ดี	ดำเนินการตามโครงการจำนวน ๑ โครงการ/ปี กลุ่มเป้าหมายหมู่บ้านละ ๑๐ ครัวเรือน	๓๐,๐๐๐	๓๐,๐๐๐	๓๐,๐๐๐	๓๐,๐๐๐	๓๐,๐๐๐	กลุ่มเป้าหมายเข้าร่วมโครงการไม่น้อยกว่าร้อยละ ๘๐	ประชาชนในพื้นที่มีคุณภาพชีวิตที่ดีขึ้น	สน.ปลัด
๓	โครงการจัดซื้ออุปกรณ์ในการป้องกันอุบัติเหตุทางถนน	เพื่อเพิ่มความปลอดภัยในการป้องกันอุบัติเหตุทางถนนในพื้นที่	จัดซื้ออุปกรณ์ที่จำเป็นในการเพิ่มความปลอดภัยป้องกันและลดอุบัติเหตุทางถนน	๒๐,๐๐๐	๒๐,๐๐๐	๒๐,๐๐๐	๒๐,๐๐๐	๒๐,๐๐๐	มีอุปกรณ์ที่เพิ่มความปลอดภัยป้องกันและลดอุบัติเหตุทางถนน	ลดการเกิดอุบัติเหตุ	สน.ปลัด

ที่	โครงการ	วัตถุประสงค์	เป้าหมาย ผลผลิตของโครงการ	งบประมาณและที่ผ่านมา					ตัวชี้วัด (KPI)	ผลลัพธ์ที่คาดว่าจะได้รับ	หน่วยงาน ที่รับผิดชอบ
				๒๕๖๖ (บาท)	๒๕๖๗ (บาท)	๒๕๖๘ (บาท)	๒๕๖๙ (บาท)	๒๕๗๐ (บาท)			
๔	โครงการฝึกอบรมหลักสูตรจัดตั้ง/ทบทวนของอาสาสมัครป้องกันภัยฝ่ายพลเรือน	เพื่อพัฒนางานป้องกันและบรรเทาสาธารณภัยและการช่วยเหลือประชาชน	จัดการฝึกอบรมประชาชนทั่วไปหรืออาสาสมัครป้องกันภัยฝ่ายพลเรือน (อปพร.)	๕๐,๐๐๐	๕๐,๐๐๐	๕๐,๐๐๐	๕๐,๐๐๐	๕๐,๐๐๐	อปพร.ได้รับการพัฒนา ร้อยละ ๘๐	การปฏิบัติงานมีประสิทธิภาพมากขึ้น	สำนักปลัด
๕	โครงการสวมหมวกนิรภัยเสริมสร้างวินัยจราจร	เพื่อลดการบาดเจ็บจากการเกิดอุบัติเหตุและเสริมสร้างวินัยจราจรให้กับเด็กและผู้ปกครอง	สนับสนุนหมวกกันน็อคสำหรับนักเรียนศูนย์เด็กและผู้ปกครอง	๒๐,๐๐๐	๒๐,๐๐๐	๒๐,๐๐๐	๒๐,๐๐๐	๒๐,๐๐๐	จำนวนเด็กและผู้ปกครอง	ลดการบาดเจ็บจากการเกิดอุบัติเหตุ	สป.
๖	โครงการอบรมกฎหมายจราจรให้แก่เยาวชน	เพื่อเป็นการส่งเสริมความรู้ความเข้าใจด้านกฎหมายจราจร	จัดฝึกอบรมให้ความรู้แก่เยาวชน ต.น้ำพุ	๓๐,๐๐๐	๓๐,๐๐๐	๓๐,๐๐๐	๓๐,๐๐๐	๓๐,๐๐๐	จำนวนเยาวชนที่เข้ารับการฝึกอบรม	กลุ่มเป้าหมายมีความรู้ ความเข้าใจในศักยภาพในการปฏิบัติงานเพิ่มขึ้น	สน.ปลัด
๗	โครงการจัดซื้ออุปกรณ์เพื่อป้องกันและบรรเทาสาธารณภัย (อุทกภัย, วิกฤตภัย, อัคคีภัยและภัยแล้ง)	เพื่อเตรียมความพร้อมในการรับมือกับสาธารณภัยที่เกิดขึ้นในพื้นที่ตำบลน้ำพุ	จัดซื้ออุปกรณ์เพื่อเตรียมความพร้อมในการรับมือกับเหตุสาธารณภัยที่เกิดขึ้น	๕๐,๐๐๐	๕๐,๐๐๐	๕๐,๐๐๐	๕๐,๐๐๐	๕๐,๐๐๐	มีอุปกรณ์สำหรับการป้องกันและบรรเทาสาธารณภัย	ประชาชนได้รับการช่วยเหลือเมื่อเกิดเหตุสาธารณภัย	สำนักปลัด

ที่	โครงการ	วัตถุประสงค์	เป้าหมาย ผลผลิตของโครงการ	งบประมาณและที่ผ่านมา					ตัวชี้วัด (KPI)	ผลลัพธ์ที่คาดว่าจะได้รับ	หน่วยงาน ที่รับผิดชอบ
				๒๕๖๖ (บาท)	๒๕๖๗ (บาท)	๒๕๖๘ (บาท)	๒๕๖๙ (บาท)	๒๕๗๐ (บาท)			
๘	โครงการช่วยเหลือประชาชน ที่ได้รับความเดือดร้อนจาก สาธารณภัย	เพื่อให้ความช่วยเหลือ ประชาชนที่ได้รับความ เดือดร้อนจากสาธารณ ภัย ตามอำนาจหน้าที่ อบต.	ช่วยเหลือประชาชนใน ตำบลน้ำพุที่ได้รับความ เดือดร้อนจากสาธารณ ภัย	๕๐,๐๐๐	๕๐,๐๐๐	๕๐,๐๐๐	๕๐,๐๐๐	๕๐,๐๐๐	จำนวน ประชาชนที่ ได้รับการ ช่วยเหลือ	ประชาชนได้รับ การช่วยเหลือ	สำนักปลัด
๙	โครงการพัฒนาศักยภาพ อป พร. กู้ชีพและหน่วยอาสา อื่นๆ	เพื่อให้ อปพร./หน่วยกู้ ชีพ อาสาอื่นๆ ปฏิบัติงานได้อย่างมี ประสิทธิภาพ	ตามโครงการของ อบต. น้ำพุ/กลุ่มเป้าหมาย จำนวน ๓๐ คน	๓๐,๐๐๐	๓๐,๐๐๐	๓๐,๐๐๐	๓๐,๐๐๐	๓๐,๐๐๐	กลุ่มเป้าหมาย เข้าร่วมโครงการ ไม่น้อยกว่าร้อย ละ ๖๐	การปฏิบัติงานมี ประสิทธิภาพ มากขึ้น	สำนักปลัด
๑๐	โครงการป้องกันอุบัติเหตุ ทางถนน ในช่วงเทศกาล เช่น เทศกาลปีใหม่ สงกรานต์ ฯลฯ	เพื่ออำนวยความสะดวก ให้กับประชาชนในช่วง เทศกาลและเพื่อลดอัตรา การเกิดอุบัติเหตุทางถนน	จัดตั้งจุดให้บริการ ประชาชนในช่วง เทศกาลต่างๆเช่น เทศกาลปีใหม่ สงกรานต์ ฯลฯ	๕๐,๐๐๐	๕๐,๐๐๐	๕๐,๐๐๐	๕๐,๐๐๐	๕๐,๐๐๐	จุดบริการ ประชาชนในช่วง เทศกาล ไม่น้อย กว่า ๒ จุด	ลดการเกิด อุบัติเหตุในช่วง เทศกาล	สำนักปลัด
๑๑	โครงการจัดส่งบุคลากร อปพร./หน่วยกู้ชีพ เข้าร่วม การฝึกอบรมหลักสูตรต่างๆ	เพื่อเพิ่มประสิทธิภาพ บุคลากร	ตามโครงการของ อบต. น้ำพุ/กลุ่มเป้าหมาย จำนวน ๕๐ คน	๒๐,๐๐๐	๒๐,๐๐๐	๒๐,๐๐๐	๒๐,๐๐๐	๒๐,๐๐๐	บุคลากรเข้าร่วม รับการฝึกอบรม ไม่น้อยกว่าร้อย ละ ๖๐	บุคลากรมีความรู้ ความเข้าใจ และ ศักยภาพในการ ปฏิบัติงานเพิ่มขึ้น	สำนักปลัด

ที่	โครงการ	วัตถุประสงค์	เป้าหมาย ผลผลิตของโครงการ	งบประมาณและที่ผ่านมา					ตัวชี้วัด (KPI)	ผลลัพธ์ที่คาดว่าจะได้รับ	หน่วยงาน ที่รับผิดชอบ
				๒๕๖๖ (บาท)	๒๕๖๗ (บาท)	๒๕๖๘ (บาท)	๒๕๖๙ (บาท)	๒๕๗๐ (บาท)			
๑๒	โครงการฝึกอบรมชุดปฏิบัติการจิตอาสาภัยพิบัติประจำองค์การบริหารส่วนตำบลน้ำพุ อำเภอบ้านนาสาร จังหวัดสุราษฎร์ธานี	เพื่อให้มีบุคลากรที่สามารถปฏิบัติหน้าที่ช่วยเหลือเจ้าพนักงานในการป้องกันและบรรเทาสาธารณภัยได้อย่างมีประสิทธิภาพ	จิตอาสาป้องกันภัยพิบัติองค์การบริหารส่วนตำบลน้ำพุจำนวน ๕๐ คน	๖๐,๐๐๐	๖๐,๐๐๐	๖๐,๐๐๐	๖๐,๐๐๐	๖๐,๐๐๐	กลุ่มเป้าหมายเข้าร่วมโครงการไม่น้อยกว่าร้อยละ ๖๐	การปฏิบัติงานในภาวะเกิดภัยพิบัติฉุกเฉินได้อย่างมีประสิทธิภาพ เป็นระบบและรวดเร็ว	สำนักปลัด
๑๓	โครงการป้องกันและแก้ไขปัญหากล้วยแล้งเพื่อช่วยเหลือประชาชนตำบลน้ำพุ	เพื่อป้องกันและแก้ไขปัญหาคความเดือดร้อนและให้ความช่วยเหลือประชาชนจากกล้วยแล้ง	จัดทำฝายเพื่อชะลอน้ำเพื่อรักษาระดับน้ำใต้ผิวดิน	๑๐๐,๐๐๐	๑๐๐,๐๐๐	๑๐๐,๐๐๐	๑๐๐,๐๐๐	๑๐๐,๐๐๐	ก่อสร้างฝายชะลอน้ำในพื้นที่	ประชาชนมีน้ำใช้ใน ช่วงฤดูแล้ง	สำนักปลัด
รวม	๑๓ โครงการ	-	-	๕๕๐,๐๐๐	๕๕๐,๐๐๐	๕๕๐,๐๐๐	๕๕๐,๐๐๐	๕๕๐,๐๐๐	-	-	-

รายละเอียดโครงการพัฒนา
แผนพัฒนาท้องถิ่น (พ.ศ.๒๕๖๖ – พ.ศ.๒๕๗๐)
องค์การบริหารส่วนตำบลน้ำพุ อำเภอบ้านนาสาร จังหวัดสุราษฎร์ธานี

ก.ยุทธศาสตร์จังหวัดที่ ๕ การสร้างฐานทรัพยากรธรรมชาติและสิ่งแวดล้อม

ข.ยุทธศาสตร์การพัฒนาขององค์กรปกครองส่วนท้องถิ่นในเขตจังหวัดสุราษฎร์ธานี

๕. ยุทธศาสตร์การพัฒนาด้านการอนุรักษ์ทรัพยากรธรรมชาติและสิ่งแวดล้อม

๕.๑ แผนงานเคหะและชุมชน

ที่	โครงการ	วัตถุประสงค์	เป้าหมาย ผลผลิตของโครงการ	งบประมาณและที่ผ่านมา					ตัวชี้วัด (KPI)	ผลลัพธ์ที่คาดว่าจะได้รับ	หน่วยงาน ที่รับผิดชอบ
				๒๕๖๖ (บาท)	๒๕๖๗ (บาท)	๒๕๖๘ (บาท)	๒๕๖๙ (บาท)	๒๕๗๐ (บาท)			
๑	โครงการจ้างเหมาบริการในการกำจัดขยะและสิ่งปฏิกูลมูลฝอยภายในเขต อบต.	เพื่อให้มีสถานที/บริการกำจัดขยะและสิ่งปฏิกูลมูลฝอย	ตามโครงการของ อบต.น้ำพุ	๔๐๐,๐๐๐	๔๐๐,๐๐๐	๔๐๐,๐๐๐	๔๐๐,๐๐๐	๔๐๐,๐๐๐	มีสถานที่ทิ้งขยะสำหรับนำขยะในเขต อบต.น้ำพุไม่ทิ้ง	มีที่สำหรับกำจัดขยะสิ่งปฏิกูลมูลฝอย	กองช่าง
รวม	๑ โครงการ	-	-	๔๐๐,๐๐๐	๔๐๐,๐๐๐	๔๐๐,๐๐๐	๔๐๐,๐๐๐	๔๐๐,๐๐๐	-	-	-

รายละเอียดโครงการพัฒนา
แผนพัฒนาท้องถิ่น (พ.ศ.๒๕๖๖ – พ.ศ.๒๕๗๐)
องค์การบริหารส่วนตำบลน้ำพุ อำเภอบ้านนาสาร จังหวัดสุราษฎร์ธานี

ก.ยุทธศาสตร์จังหวัดที่ ๕ การสร้างฐานทรัพยากรธรรมชาติและสิ่งแวดล้อม

ข.ยุทธศาสตร์การพัฒนาขององค์การปกครองส่วนท้องถิ่นในเขตจังหวัดสุราษฎร์ธานี

๕. ยุทธศาสตร์การพัฒนาด้านการอนุรักษ์ทรัพยากรธรรมชาติและสิ่งแวดล้อม

๕.๒ แผนงานการเกษตร

ที่	โครงการ	วัตถุประสงค์	เป้าหมาย ผลผลิตของโครงการ	งบประมาณและที่ผ่านมา					ตัวชี้วัด (KPI)	ผลลัพธ์ที่คาดว่าจะได้รับ	หน่วยงาน ที่ รับผิดชอบ
				๒๕๖๖ (บาท)	๒๕๖๗ (บาท)	๒๕๖๘ (บาท)	๒๕๖๙ (บาท)	๒๕๗๐ (บาท)			
๑	โครงการอาสาปลูกป่า	เพื่อเป็นการส่งเสริมให้ประชาชนมีส่วนร่วม การปลูกและดูแลป่าชุมชนและส่งเสริมการทำงานโดยบูรณาการร่วมกับหน่วยงานอื่น	ตามโครงการของ อบต. น้ำพุ กลุ่มเป้าหมายจำนวน ๕๐ คน	๑๐,๐๐๐	๑๐,๐๐๐	๑๐,๐๐๐	๑๐,๐๐๐	๑๐,๐๐๐	มีพื้นที่ป่าเพิ่มขึ้นไม่น้อยกว่าร้อยละ ๖๐	พื้นที่ตำบลน้ำพุมีสภาพแวดล้อมที่สมบูรณ์	สำนักปลัด
๒	โครงการสร้างสำนักรักษาศูนย์สุขภาพธรรมชาติและสิ่งแวดล้อม	เพื่อเป็นการรักษาสุขภาพแวดล้อมภายในพื้นที่เพื่อเป็นการส่งเสริมจิตสำนึกด้านทรัพยากรธรรมชาติและสิ่งแวดล้อม	ตามโครงการของ อบต. น้ำพุกลุ่มเป้าหมายจำนวน ๓๐ คน	๒๐,๐๐๐	-	-	-	-	มีกลุ่มเป้าหมายเข้าร่วมโครงการไม่น้อยกว่าร้อยละ ๘๐	ประชาชนในพื้นที่มีจิตสำนึกด้านทรัพยากรธรรมชาติ	สำนักปลัด
๓	โครงการสร้างเครือข่ายอาสาสมัครท้องถิ่นรักษ์โลก (อถล.)	เพื่อเพิ่มเติมความรู้และประสบการณ์การทำงาน	จำนวน ๖ หมู่บ้าน	๑๕,๐๐๐	-	-	-	-	มีพื้นที่ปลูกหญ้าแฝกเพิ่มขึ้นร้อยละ ๖๐	สามารถป้องกันการพังทลายของหน้าดินและมีสภาพแวดล้อมดีขึ้น	สำนักปลัด
รวม	๓ โครงการ	-	-	๔๕,๐๐๐	๑๐,๐๐๐	๑๐,๐๐๐	๑๐,๐๐๐	๑๐,๐๐๐	-	-	-

รายละเอียดโครงการพัฒนา
 แผนพัฒนาท้องถิ่น (พ.ศ.๒๕๖๖ – พ.ศ.๒๕๗๐)
 องค์การบริหารส่วนตำบลน้ำพุ อำเภอบ้านนาสาร จังหวัดสุราษฎร์ธานี

ก. ยุทธศาสตร์จังหวัดที่ ๔ การพัฒนาสังคมปลอดภัย คุณภาพชีวิตที่ดี และมีศักยภาพในการแข่งขัน

ข. ยุทธศาสตร์การพัฒนาขององค์กรปกครองส่วนท้องถิ่นในเขตจังหวัดสุราษฎร์ธานี

๖. ยุทธศาสตร์การพัฒนาด้านศิลปวัฒนธรรม จารีตประเพณี และภูมิปัญญาท้องถิ่น

๖.๑ แผนงานการศาสนา วัฒนธรรม และนันทนาการ

ที่	โครงการ	วัตถุประสงค์	เป้าหมาย ผลผลิตของโครงการ	งบประมาณและที่ผ่านมา					ตัวชี้วัด (KPI)	ผลลัพธ์ที่คาดว่าจะได้รับ	หน่วยงาน ที่รับผิดชอบ
				๒๕๖๖ (บาท)	๒๕๖๗ (บาท)	๒๕๖๘ (บาท)	๒๕๖๙ (บาท)	๒๕๗๐ (บาท)			
๑	โครงการจัดงานประเพณีลอยกระทง	เพื่อส่งเสริมอนุรักษ์ประเพณีไทยให้คงอยู่	ตามโครงการของ อบต. น้ำพุ จำนวน ๑ ครั้ง/ปี	๑๐๐,๐๐๐	๑๐๐,๐๐๐	๑๐๐,๐๐๐	๑๐๐,๐๐๐	๑๐๐,๐๐๐	จำนวนครั้งในการจัดกิจกรรม	ประเพณีไทยได้รับการอนุรักษ์ให้คงอยู่	สำนักปลัด
๒	โครงการจัดกิจกรรมงานประเพณีวันสงกรานต์และกราบไหว้พ่อท่านด้วน	เพื่อเป็นการอนุรักษ์ขนบธรรมเนียมประเพณีและวัฒนธรรมอันดีงาม	ตามโครงการของ อบต. น้ำพุ จำนวน ๑ ครั้ง/ปี	๕๐,๐๐๐	๕๐,๐๐๐	๕๐,๐๐๐	๕๐,๐๐๐	๕๐,๐๐๐	มีประชาชนเข้าร่วมโครงการไม่น้อยกว่าร้อยละ ๖๐	มีการอนุรักษ์ประเพณีและวัฒนธรรมที่ดีไว้	สำนักปลัด
๓	โครงการแห่เทียนพรรษาเนื่องในเทศกาลเข้าพรรษา	เพื่อให้ประชาชนได้ทำเกี่ยวกับกิจกรรมประเพณี	ตามโครงการของ อบต. น้ำพุ	๑๐,๐๐๐	๑๐,๐๐๐	๑๐,๐๐๐	๑๐,๐๐๐	๑๐,๐๐๐	มีประชาชนเข้าร่วมโครงการไม่น้อยกว่าร้อยละ ๖๐	มีการอนุรักษ์ประเพณีและวัฒนธรรมที่ดีไว้	สำนักปลัด

ที่	โครงการ	วัตถุประสงค์	เป้าหมาย ผลผลิตของโครงการ	งบประมาณและที่ผ่านมา					ตัวชี้วัด (KPI)	ผลลัพธ์ที่คาดว่าจะได้รับ	หน่วยงาน ที่รับผิดชอบ
				๒๕๖๖ (บาท)	๒๕๖๗ (บาท)	๒๕๖๘ (บาท)	๒๕๖๙ (บาท)	๒๕๗๐ (บาท)			
๔	โครงการส่งเสริมงานประเพณีเดือนสิบ	เพื่อให้ประชาชนได้ทำเกี่ยวกับกิจกรรมประเพณี	ตามโครงการที่เสนอมา	๓๐,๐๐๐	๓๐,๐๐๐	๓๐,๐๐๐	๓๐,๐๐๐	๓๐,๐๐๐	มีประชาชนเข้าร่วมโครงการไม่น้อยกว่าร้อยละ ๖๐	มีการอนุรักษ์ประเพณีและวัฒนธรรมที่ดีไว้	สำนักปลัด
๕	โครงการส่งเสริมกิจกรรมทางศาสนาฝึกอบรมเกี่ยวกับพิธีกรรมทางศาสนา	เพื่อส่งเสริมการทำพิธีกรรมทางศาสนาและส่งเสริมให้ประชาชนทำกิจกรรมทางศาสนา	ตามโครงการของ อบต. น้ำพุ	๑๐,๐๐๐	๑๐,๐๐๐	๑๐,๐๐๐	๑๐,๐๐๐	๑๐,๐๐๐	มีประชาชนเข้าร่วมโครงการไม่น้อยกว่าร้อยละ ๖๐	มีการทำกิจกรรมด้านศาสนา	สำนักปลัด
๖	โครงการจัดกิจกรรมวันสำคัญของชาติ เช่น กิจกรรมวันพ่อ วันแม่ วันเฉลิมพระชนมพรรษา และเกี่ยวกับรัฐพิธีอื่นๆ	เพื่อให้ประชาชนได้แสดงความจงรักภักดีต่อสถาบันพระมหากษัตริย์	จัดกิจกรรมวันสำคัญของชาติ เช่น กิจกรรมวันพ่อ วันแม่ วันเฉลิมพระชนมพรรษา และเกี่ยวกับรัฐพิธีอื่นๆ	๒๐,๐๐๐	๒๐,๐๐๐	๒๐,๐๐๐	๒๐,๐๐๐	๒๐,๐๐๐	มีประชาชนเข้าร่วมโครงการไม่น้อยกว่าร้อยละ ๘๐	ประชาชนได้แสดงความจงรักภักดีต่อสถาบันพระมหากษัตริย์	สำนักปลัด
๗	โครงการส่งนักกีฬาเข้าร่วมการแข่งขันกีฬาฟุตบอล อปท.คัพ	เพื่อส่งเสริมการออกกำลังกายและใช้เวลาว่างให้เกิดประโยชน์	ตามโครงการที่เสนอมา	๑๐๐,๐๐๐	๑๐๐,๐๐๐	๑๐๐,๐๐๐	๑๐๐,๐๐๐	๑๐๐,๐๐๐	มีการจัดแข่งขันและกลุ่มเป้าหมายเข้าร่วมโครงการไม่น้อยกว่าร้อยละ ๖๐	มีการใช้เวลาว่างให้เป็นประโยชน์	สำนักปลัด

ที่	โครงการ	วัตถุประสงค์	เป้าหมาย ผลผลิตของโครงการ	งบประมาณและที่ผ่านมา					ตัวชี้วัด (KPI)	ผลลัพธ์ที่คาดว่าจะได้รับ	หน่วยงาน ที่รับผิดชอบ
				๒๕๖๖ (บาท)	๒๕๖๗ (บาท)	๒๕๖๘ (บาท)	๒๕๖๙ (บาท)	๒๕๗๐ (บาท)			
๘	โครงการจัดส่งเข้าร่วมแข่งขัน กีฬากับหน่วยงานอื่นเช่น อบจ.คัพ กีฬาท้องถิ่นสัมพันธ์ฯลฯ	เพื่อส่งเสริมการออก กำลังกายและใช้เวลาว่าง ให้เกิดประโยชน์	ตามโครงการของ อบต. น้ำพุ	๑๐๐,๐๐๐	๑๐๐,๐๐๐	๑๐๐,๐๐๐	๑๐๐,๐๐๐	๑๐๐,๐๐๐	มีการจัดแข่งขัน และ กลุ่มเป้าหมาย เข้าร่วมโครงการ ไม่น้อยกว่าร้อยละ ๖๐	มีการใช้เวลาว่าง ให้เป็นประโยชน์	สำนักปลัด
๙	โครงการจัดการแข่งขันมหกรรม กีฬาน้ำพุสัมพันธ์คัพ ด้านยาเสพติด	เพื่อให้ประชาชนได้ทำ กิจกรรมร่วมกันและ ส่งเสริมการออกกำลังกาย	ตามโครงการของ อบต. น้ำพุ	๑๐๐,๐๐๐	๑๐๐,๐๐๐	๑๐๐,๐๐๐	๑๐๐,๐๐๐	๑๐๐,๐๐๐	มีการจัดแข่งขัน และ กลุ่มเป้าหมาย เข้าร่วมโครงการ ไม่น้อยกว่าร้อยละ ๖๐	มีการใช้เวลาว่าง ให้เป็นประโยชน์	สำนักปลัด
รวม	๙ โครงการ	-	-	๕๒๐,๐๐๐	๕๒๐,๐๐๐	๕๒๐,๐๐๐	๕๒๐,๐๐๐	๕๒๐,๐๐๐	-	-	-

**รายละเอียดโครงการพัฒนา
แผนพัฒนาท้องถิ่น (พ.ศ.๒๕๖๖ – พ.ศ.๒๕๗๐)
องค์การบริหารส่วนตำบลน้ำพุ อำเภอบ้านนาสาร จังหวัดสุราษฎร์ธานี**

ก.ยุทธศาสตร์จังหวัดที่ ๔ การพัฒนาสังคมปลอดภัย คุณภาพชีวิตที่ดี และมีศักยภาพในการแข่งขัน

ข.ยุทธศาสตร์การพัฒนาขององค์กรปกครองส่วนท้องถิ่นในเขตจังหวัดสุราษฎร์ธานี

๗) ยุทธศาสตร์การพัฒนาด้านการบริหารจัดการบ้านเมืองที่ดี

๗.๑ แผนงานบริหารทั่วไป

ที่	โครงการ	วัตถุประสงค์	เป้าหมาย ผลผลิตของโครงการ	งบประมาณและที่ผ่านมา					ตัวชี้วัด (KPI)	ผลลัพธ์ที่คาดว่าจะได้รับ	หน่วยงาน ที่รับผิดชอบ
				๒๕๖๖ (บาท)	๒๕๖๗ (บาท)	๒๕๖๘ (บาท)	๒๕๖๙ (บาท)	๒๕๗๐ (บาท)			
๑	โครงการเลือกตั้งผู้บริหาร ท้องถิ่นและสมาชิกสภา ท้องถิ่น	๑. เพื่อดำเนินการ เลือกตั้งผู้บริหาร ท้องถิ่นและสมาชิก สภาท้องถิ่นที่ครบ วาระ หรือเลือกตั้ง แทนตำแหน่งว่างลง ด้วยเหตุอื่นใด ๒. เพื่อเป็นการส่งเสริม การมีส่วนร่วมและ การใช้สิทธิการ เลือกตั้งของ ประชาชนในพื้นที่	มีการจัดการเลือกตั้ง ทั่วไปหรือการเลือกตั้ง ซ่อม	๑๐๐,๐๐๐	๑๐๐,๐๐๐	๑๐๐,๐๐๐	๑๐๐,๐๐๐	๑๐๐,๐๐๐	การเลือกตั้ง ทั่วไปหรือการ เลือกตั้งซ่อม	มีการเลือกตั้งที่มี ความบริสุทธิ์ ยุติธรรมและได้ ผู้บริหารท้องถิ่น สมาชิกสภา ที่มี ความรู้ ความสามารถ	สำนักปลัด
๒	โครงการศึกษาดูงานเพื่อ พัฒนาศักยภาพของผู้บริหาร ท้องถิ่น สมาชิกสภา พนักงานส่วนตำบล ลูกจ้าง และผู้นำชุมชน	เพื่อให้ผู้บริหาร สมาชิก สภาฯ พนักงาน อบต.น้ำพุ และบุคคลที่เกี่ยวข้องมี ความรู้	ผู้บริหารท้องถิ่น , สมาชิกสภาท้องถิ่น พนักงานส่วนตำบล พนักงานจ้าง และผู้นำ ชุมชน องค์กรต่าง ๆ ฯลฯ	๓๐๐,๐๐๐	๓๐๐,๐๐๐	๓๐๐,๐๐๐	๓๐๐,๐๐๐	๓๐๐,๐๐๐	กลุ่มเป้าหมายมี การพัฒนา ความรู้เพิ่มขึ้น ร้อยละ ๘๐	พัฒนาความรู้ และเพิ่ม ประสิทธิภาพใน การทำงานของ บุคลากร	สำนักปลัด

ที่	โครงการ	วัตถุประสงค์	เป้าหมาย ผลผลิตของโครงการ	งบประมาณและที่ผ่านมา					ตัวชี้วัด (KPI)	ผลลัพธ์ที่คาดว่าจะได้รับ	หน่วยงาน ที่รับผิดชอบ
				๒๕๖๖ (บาท)	๒๕๖๗ (บาท)	๒๕๖๘ (บาท)	๒๕๖๙ (บาท)	๒๕๗๐ (บาท)			
๓	โครงการก่อสร้างป้อมยาม / ที่พัก สำหรับเจ้าหน้าที่รักษาความปลอดภัย	เพื่อความเป็นระเบียบเรียบร้อยของสถานที่ราชการ	ก่อสร้างป้อมยาม / ที่พักสำหรับเจ้าหน้าที่รักษาความปลอดภัย รายละเอียดตามแบบแปลนของกองช่าง อบต.น้ำพุ	๑๕๐,๐๐๐	-	-	-	-	มีป้อมยาม จำนวน ๑ แห่ง	อบต. มีความเป็นระเบียบเรียบร้อยและเป็นสัดส่วน	กองช่าง
๔	โครงการเสริมสร้างคุณธรรม จริยธรรมสำหรับผู้บริหารท้องถิ่นและสมาชิกสภา อบต. พนักงานจ้าง และบุคคลที่เกี่ยวข้อง	เพื่อส่งเสริมให้ผู้บริหารสมาชิกสภา อบต. และบุคลากรในหน่วยงานมีคุณธรรมจริยธรรม	ตามโครงการของ อบต. น้ำพุ	๒๐,๐๐๐	๒๐,๐๐๐	๒๐,๐๐๐	๒๐,๐๐๐	๒๐,๐๐๐	กลุ่มเป้าหมายมีคุณธรรม จริยธรรมเพิ่มขึ้น ไม่น้อยกว่าร้อยละ ๕๐	บุคลากรมีคุณธรรม จริยธรรม	สำนักปลัด
๕	โครงการก่อสร้างที่ทำการสำนักงาน อบต.น้ำพุ	เพื่อรองรับการขยายตัวด้านการบริหารงาน อบต. น้ำพุ	ก่อสร้างที่ทำการสำนักงาน อบต.น้ำพุ รายละเอียดตามแบบแปลนกองช่าง อบต. น้ำพุ	-	๒,๐๐๐,๐๐๐	-	-	-	ที่ทำการสำนักงาน อบต. น้ำพุ	ประชาชนที่เข้ารับบริการของ อบต. ได้รับความสะดวกสบายยิ่งขึ้น	กองช่าง

ที่	โครงการ	วัตถุประสงค์	เป้าหมาย ผลผลิตของโครงการ	งบประมาณและที่ผ่านมา					ตัวชี้วัด (KPI)	ผลลัพธ์ที่คาดว่าจะได้รับ	หน่วยงาน ที่รับผิดชอบ
				๒๕๖๖ (บาท)	๒๕๖๗ (บาท)	๒๕๖๘ (บาท)	๒๕๖๙ (บาท)	๒๕๗๐ (บาท)			
๖	โครงการจัดทำป้ายชื่อ อบต. น้ำพุ	เพื่อเป็นการปรับ ทัศนียภาพของ อบต. เพื่อ อำนวยความสะดวกต่อ ประชาชนผู้มาติดต่อ ราชการ	จัดทำป้ายชื่อ อบต.น้ำพุ จุดที่ ๑ บริเวณสามแยก น้ำพุ – ควนใหม่ จุดที่ ๒ บริเวณทางเข้า ที่ทำการ อบต.น้ำพุ รายละเอียดตามแบบ แปลนกองช่าง อบต. น้ำพุ	-	๕๐๐,๐๐๐	-	-	-	มีการติดตั้งป้าย บอกทางจำนวน ๒ ป้าย	อำนวยความสะดวกต่อ ประชาชนผู้มา ติดต่อราชการ	กองช่าง
๗	โครงการ อบต.เคลื่อนที่พบ ประชาชน	เพื่อใช้เป็นเวทีแลกเปลี่ยน ความคิดเห็น	ออกให้บริการ ประชาชน รับฟังปัญหา ความต้องการของ ประชาชนในพื้นที่	๕๐,๐๐๐	๕๐,๐๐๐	๕๐,๐๐๐	๕๐,๐๐๐	๕๐,๐๐๐	มีกลุ่มเป้าหมาย เข้าร่วมโครงการ ไม่น้อยกว่าร้อยละ ๕๐	ประชาชนได้มี เวทีแลกเปลี่ยน ความคิดเห็น	-สำนักปลัด -กองคลัง -กองช่าง
๘	โครงการปรับปรุงแผนที่ภาษี และทะเบียนทรัพย์สิน	เพื่อให้รับรู้ข้อมูลกลุ่มผู้ เสียภาษีครบถ้วน	ตามโครงการของ อบต. น้ำพุ	๑๐๐,๐๐๐	-	-	-	-	มีรายได้จากการ จัดเก็บภาษี เพิ่มขึ้นร้อยละ ๕๐	มีข้อมูลเสียภาษี และสามารถเก็บ ภาษีได้ครบถ้วน	กองคลัง

ที่	โครงการ	วัตถุประสงค์	เป้าหมาย ผลผลิตของโครงการ	งบประมาณและที่ผ่านมา					ตัวชี้วัด (KPI)	ผลลัพธ์ที่คาดว่าจะได้รับ	หน่วยงาน ที่รับผิดชอบ
				๒๕๖๖ (บาท)	๒๕๖๗ (บาท)	๒๕๖๘ (บาท)	๒๕๖๙ (บาท)	๒๕๗๐ (บาท)			
๙	โครงการก่อสร้างลานคอนกรีตเสริมเหล็ก บริเวณที่จอดรถสำนักปลัดฯ	เพื่อให้บริการประชาชนผู้มาติดต่อราชการ	โดยทำการก่อสร้างลานคอนกรีตเสริมเหล็กพื้นที่ไม่น้อยกว่า ๔,๖๔๐ ตารางเมตร หนา ๐.๑๒ เมตร	๔๗๐,๐๐๐	-	-	-	-	ก่อสร้างลานคอนกรีตเสริมเหล็ก พื้นที่ไม่น้อยกว่า ๔,๖๔๐ ตารางเมตร หนา ๐.๑๒ เมตร	ผู้มาติดต่อราชการได้รับความสะดวก	กองช่าง
รวม	๙ โครงการ	-	-	๑,๑๙๐,๐๐๐	๒,๙๗๐,๐๐๐	๔๗๐,๐๐๐	๔๗๐,๐๐๐	๔๗๐,๐๐๐	-	-	-

รายละเอียดโครงการพัฒนา
ที่นำมาจากแผนหมู่บ้านและแผนพัฒนาชุมชน
(พ.ศ.๒๕๖๖ – พ.ศ.๒๕๗๐)
องค์การบริหารส่วนตำบลน้ำพุ อำเภอบ้านนาสาร จังหวัดสุราษฎร์ธานี

รายละเอียดโครงการพัฒนา
ที่นำมาจากแผนพัฒนาหมู่บ้านและแผนพัฒนาชุมชน
(พ.ศ.๒๕๖๖-๒๕๗๐)

องค์การบริหารส่วนตำบลน้ำพุ อำเภอบ้านนาสาร จังหวัดสุราษฎร์ธานี

ก. ยุทธศาสตร์จังหวัดที่ ๓. การเชื่อมโยงเส้นทางคมนาคมและศูนย์โลจิสติกส์ (Logistics Hub)

ข. ยุทธศาสตร์การพัฒนาขององค์กรปกครองส่วนท้องถิ่นในเขตจังหวัดสุราษฎร์ธานี

๑) ยุทธศาสตร์การพัฒนาด้านการโครงสร้างพื้นฐาน

ที่	โครงการ	วัตถุประสงค์	เป้าหมาย ผลผลิตของโครงการ	งบประมาณและที่ผ่านมา					ตัวชี้วัด (KPI)	ผลลัพธ์ที่คาดว่าจะได้รับ	หน่วยงาน ที่รับผิดชอบ
				๒๕๖๖ (บาท)	๒๕๖๗ (บาท)	๒๕๖๘ (บาท)	๒๕๖๙ (บาท)	๒๕๗๐ (บาท)			
๑	โครงการก่อสร้างถนนลาดยางแอสฟัลท์ติกคอนกรีตสายนาแม่ น้ำ หมู่ที่ ๑ ตำบลน้ำพุ	๑ เพื่อให้ประชาชนได้รับความสะดวกปลอดภัยในการคมนาคม ๒ เพื่อรองรับการจราจรในเขตชุมชนที่มีการขยายตัวเพิ่มขึ้น	โดยทำการรื้อคันทางเดิมและบดอัด ขนาดความกว้าง ๔.๐๐ เมตร ระยะทางยาว ๑,๑๗๐ เมตร โดยมีพื้นที่ ๔,๖๘๐ ตารางเมตร งานกรูยทางขนาดกลาง จำนวน ๒,๓๔๐ ตารางเมตร ชั้นพื้นทาง (หินคลุกบดอัดแน่น) หนาเฉลี่ย ๐.๑๕ เมตร จำนวน ๗๐๒ ลูกบาศก์เมตร งาน Prime coat จำนวน ๔,๖๘๐ ตารางเมตร งานผิวทางแอสฟัลท์ติก หนา ๐.๐๔ เมตร จำนวน ๔,๖๘๐ ตารางเมตร งานตีเส้นจราจร สีเทอโมพลาสติก สีขาว จำนวน ๒๓๔ ตารางเมตร สีเหลือง จำนวน ๗๘ ตารางเมตร พร้อมติดตั้งป้ายโครงการ จำนวน ๑ ป้าย รายละเอียดตามแบบแปลนองค์การบริหารส่วนตำบลน้ำพุ	๒,๒๐๐,๐๐๐	-	-	-	-	ก่อสร้างถนนลาดยางแอสฟัลท์ติกคอนกรีตขนาดความกว้าง ๔.๐๐ เมตร ระยะทางยาว ๑,๑๗๐ เมตร หนาเฉลี่ย ๐.๑๕ เมตร โดยมีพื้นที่ ๔,๖๘๐ ตารางเมตร	๑ ประชาชนมีเส้นทางคมนาคมที่ได้มาตรฐาน ๒ ประชาชนมีเส้นทางในการขนส่งสินค้า ผลผลิตทางการเกษตร	กองช่าง

ที่	โครงการ	วัตถุประสงค์	เป้าหมาย ผลผลิตของโครงการ	งบประมาณและที่ผ่านมา					ตัวชี้วัด (KPI)	ผลลัพธ์ที่คาดว่าจะได้รับ	หน่วยงาน ที่รับผิดชอบ
				๒๕๖๖ (บาท)	๒๕๖๗ (บาท)	๒๕๖๘ (บาท)	๒๕๖๙ (บาท)	๒๕๗๐ (บาท)			
๒	โครงการถนนลาดยางแอสฟัลท์ ตึกคอนกรีตขอยหมู่บ้านจัดสรร น้ำพุ หมู่ที่ ๒ ตำบลน้ำพุ	๑ เพื่อให้ประชาชนได้รับ ความสะดวกปลอดภัยใน การคมนาคม ๒ เพื่อให้มีเส้นทางในการ ขนส่งสินค้าผลผลิตทาง การเกษตรที่ได้มาตรฐาน ๓ เพื่อรองรับการจราจรใน เขตชุมชนที่มีการขยายตัว เพิ่มขึ้น	โดยทำการรื้อคันทางเดิม และบดอัด ขนาดความ กว้าง ๔.๐๐ เมตร ระยะทางยาว ๒๗๒ เมตร โดยมีพื้นที่ ๑,๐๘๘ ตาราง เมตร งานกรุยทางขนาด กลาง จำนวน ๕๔๔ ตาราง เมตร ชั้นพื้นทาง (หินคลุก บดอัดแน่น) หนาเฉลี่ย ๐.๑๕ เมตร จำนวน ๑๖๓.๒๐ ลูกบาศก์เมตร งาน Prime coat จำนวน ๑,๐๘๘ ตารางเมตร งาน ผิวทางแอสฟัลท์ติกหนา ๐.๐๔ เมตร จำนวน ๑,๐๘๘ ตารางเมตร งานตี เส้นจราจร สีเทอโม พลาสติกสีขาว จำนวน ๕๔.๔๐ ตารางเมตร สี เหลือง จำนวน ๑๘.๑๓ ตารางเมตร พร้อมติดตั้ง ป้ายโครงการ จำนวน ๑ ป้าย รายละเอียดตามแบบ แปลนองค์การบริหารส่วน ตำบลน้ำพุ	๕๐๐,๐๐๐	-	-	-	-	ก่อสร้าง ถนนลาดยางแอส ฟัลท์ ตึกคอนกรีต กว้าง ๔.๐๐ เมตร ระยะทาง ยาว ๒๗๒ เมตร หนาเฉลี่ย ๐.๑๕ เมตรโดยมีพื้นที่ ๑,๐๘๘ ตาราง	๑ ประชาชนมี เส้นทางคมนาคม ที่ได้มาตรฐาน ๒ ประชาชนมี เส้นทางในการ ขนส่งสินค้า ผลผลิตทาง การเกษตร	กองช่าง

ที่	โครงการ	วัตถุประสงค์	เป้าหมาย ผลผลิตของโครงการ	งบประมาณและที่ผ่านมา					ตัวชี้วัด (KPI)	ผลลัพธ์ที่คาดว่าจะได้รับ	หน่วยงาน ที่รับผิดชอบ
				๒๕๖๖ (บาท)	๒๕๖๗ (บาท)	๒๕๖๘ (บาท)	๒๕๖๙ (บาท)	๒๕๗๐ (บาท)			
๓	โครงการก่อสร้าง ถนนลาดยางแอสฟัลต์ติก คอนกรีตสายต้นโหนด หมู่ที่ ๕ ตำบลน้ำพุ	๑ เพื่อให้ประชาชนได้รับ ความสะดวกปลอดภัยใน การคมนาคม ๒ เพื่อให้มีเส้นทางในการ ขนส่งสินค้าผลผลิตทาง การเกษตรที่ได้มาตรฐาน ๓ เพื่อรองรับการจราจรใน เขตชุมชนที่มีการขยายตัว เพิ่มขึ้น	โดยทำการรื้อคันทางเดิม และบดอัด ขนาดความ กว้าง ๔.๐๐ เมตร ระยะทางยาว ๑,๑๖๘ เมตร โดยมีพื้นที่ ๔,๖๗๒ ตารางเมตรงานกรวยทาง ขนาดกลาง จำนวน ๒,๓๓๖ ตารางเมตร ชั้นพื้น ทาง(หินคลุกบดอัดแน่น) หนาเฉลี่ย ๐.๑๕ เมตร จำนวน ๗๐๐.๘๐ ลูกบาศก์เมตร งาน Prime coat จำนวน ๔,๖๗๒ ตารางเมตร งานผิวทาง แอสฟัลต์ติกหนา ๐.๐๔ เมตร จำนวน ๔,๖๗๒ ตารางเมตร งานตีเส้น จราจร สีเทอโมพลาสติก สี ขาว จำนวน ๒๓๓.๖๐ ตารางเมตร สีเหลือง จำนวน ๗๗.๘๗ ตาราง เมตร พร้อมติดตั้งป้าย โครงการ จำนวน ๑ ป้าย รายละเอียดตามแบบแปลน องค์การบริหารส่วนตำบล น้ำพุ	๒,๒๐๐,๐๐๐	-	-	-	-	ก่อสร้าง ถนนลาดยาง แอสฟัลต์ติก คอนกรีตขนาด ความกว้าง ๔.๐๐ เมตร ระยะทางยาว ๑,๑๖๘ เมตร โดยมีพื้นที่ ๔,๖๗๒ ตาราง เมตรหนาเฉลี่ย ๐.๑๕ เมตร	๑ ประชาชนมี เส้นทางคมนาคม ที่ได้มาตรฐาน ๒ ประชาชนมี เส้นทางในการ ขนส่งสินค้า ผลผลิตทาง การเกษตร	กองช่าง

ร.น.	โครงการ	วัตถุประสงค์	เป้าหมาย ผลผลิตของโครงการ	งบประมาณและที่ผ่านมา					ตัวชี้วัด (KPI)	ผลลัพธ์ที่คาดว่าจะได้รับ	หน่วยงาน ที่รับผิดชอบ
				๒๕๖๖ (บาท)	๒๕๖๗ (บาท)	๒๕๖๘ (บาท)	๒๕๖๙ (บาท)	๒๕๗๐ (บาท)			
๔	โครงการก่อสร้างถนนคอนกรีตเสริมเหล็กถนนสายพรุ้ง หมู่ที่ ๖ ตำบลน้ำพุ	๑ เพื่อให้ประชาชนได้รับความสะดวกปลอดภัยในการคมนาคม ๒ เพื่อให้มีเส้นทางในการขนส่งสินค้าผลผลิตทางการเกษตรที่ได้มาตรฐาน ๓ เพื่อรองรับการจราจรในเขตชุมชนที่มีการขยายตัวเพิ่มขึ้น	โดยทำการรื้อคันทางเดิมและบดอัด ขนาดความกว้าง ๔.๐๐ เมตร ระยะทางยาว ๑,๖๐๐ เมตร โดยมีพื้นที่ ๖,๔๐๐ ตารางเมตร งานทรายหยาบรองพื้นหนาเฉลี่ย ๐.๑๐ เมตร จำนวน ๖๔๐ ลูกบาศก์เมตร งานคอนกรีตหนาเฉลี่ย ๐.๑๒ เมตร จำนวน ๗๖๘ ลูกบาศก์เมตร งานเหล็กเสริมคอนกรีต did ๔ มิลลิเมตร @ ๐.๒๐x๐.๒๐ เมตร จำนวน ๖,๔๐๐ ตารางเมตร งานเหล็กเสริมรอยต่อเส้นผ่าศูนย์กลาง ๑๕ มิลลิเมตร จำนวน ๓๕๐ กิโลกรัม พร้อมติดตั้งป้ายโครงการ จำนวน ๑ ป้าย รายละเอียดตามแบบแปลนองค์การบริหารส่วนตำบลน้ำพุ	๓,๔๐๐,๐๐๐	-	-	-	-	ก่อสร้างถนนคอนกรีตเสริมเหล็กความกว้าง ๔.๐๐ เมตร ระยะทางยาว ๑,๖๐๐ เมตร หนาเฉลี่ย ๐.๑๒ เมตร โดยมีพื้นที่ ๖,๔๐๐ ตารางเมตร	๑ ประชาชนได้รับความสะดวกปลอดภัยในการคมนาคม ๒ มีเส้นทางในการขนส่งสินค้าผลผลิตทางการเกษตรที่ได้มาตรฐาน ๓ รองรับการจราจรในเขตชุมชนที่มีการขยายตัวเพิ่มขึ้น	กองช่าง

ที่	โครงการ	วัตถุประสงค์	เป้าหมาย ผลผลิตของโครงการ	งบประมาณและที่ผ่านมา					ตัวชี้วัด (KPI)	ผลลัพธ์ที่คาดว่าจะได้รับ	หน่วยงาน ที่รับผิดชอบ
				๒๕๖๖ (บาท)	๒๕๖๗ (บาท)	๒๕๖๘ (บาท)	๒๕๖๙ (บาท)	๒๕๗๐ (บาท)			
๕	โครงการก่อสร้างถนนลาดยางแอสฟัลต์ติกคอนกรีต สายนายาว-ควนสมอ ม.๓ ตำบลน้ำพุ (ตอนที่ ๒)	๑. เพื่อให้ประชาชนได้รับความสะดวก ปลอดภัยในการคมนาคม ๒. เพื่อให้มีเส้นทางในการขนส่งผลผลิตทางการเกษตรที่ได้มาตรฐาน	ก่อสร้างถนนลาดยางแอสฟัลต์ติกคอนกรีต สายนายาว-ควนสมอ ม.๓ ตำบลน้ำพุ ผิวจราจรกว้าง ๔.๐๐ ม. ระยะทาง ๘๙๐ ม. หน้า ๐.๐๕ ม. หรือมีพื้นที่ ไม่น้อยกว่า ๔,๔๕๐ ม. รายละเอียดตามแบบ อนุมัติน้ำพุ กำหนด	-	๑,๘๓๐,๐๐๐	-	-	-	ก่อสร้างถนนลาดยางแอสฟัลต์ติกคอนกรีต ผิวจราจรกว้าง ๔.๐๐ ม. ระยะทาง ๘๙๐ ม. หน้า ๐.๐๕ ม. หรือมีพื้นที่ ไม่น้อยกว่า ๔,๔๕๐	๑ ประชาชนมีเส้นทางคมนาคมที่ได้มาตรฐาน ๒ ประชาชนมีเส้นทางในการขนส่งสินค้าผลผลิตทางการเกษตร	กองช่าง
๖	โครงการก่อสร้างถนนคอนกรีตเสริมเหล็กสายซอยตาผล หมู่ที่ ๑ ตำบลน้ำพุ	๑ เพื่อให้ประชาชนได้รับความสะดวก ปลอดภัยในการคมนาคม ๒ เพื่อให้มีเส้นทางในการขนส่งสินค้าผลผลิตทางการเกษตรที่ได้มาตรฐาน ๓ เพื่อรองรับการจราจรในเขตชุมชนที่มีการขยายตัวเพิ่มขึ้น	โดยทำการรื้อคันทางเดิมและบดอัด รองพื้นทราย หยาบ ๐.๑๐ เมตร และก่อสร้างถนนคอนกรีตเสริมเหล็กขนาดกว้าง ๔.๐๐ เมตร ระยะทางยาว ๒๐๐.๐๐ เมตร หน้า ๐.๑๕ เมตร หรือมีพื้นที่ ไม่น้อยกว่า ๘๐๐ ตารางเมตร รายละเอียดตามแบบ อนุมัติน้ำพุ กำหนด	-	-	๕๔๖,๐๐๐	-	-	ก่อสร้างถนนคอนกรีตเสริมเหล็กขนาดกว้าง ๔.๐๐ เมตร ระยะทางยาว ๒๐๐.๐๐ เมตร หน้า ๐.๑๕ เมตร หรือมีพื้นที่ ไม่น้อยกว่า ๘๐๐ ตารางเมตร	๑ ประชาชนมีเส้นทางคมนาคมที่ได้มาตรฐาน ๒ ประชาชนมีเส้นทางในการขนส่งสินค้าผลผลิตทางการเกษตร	กองช่าง

ที่	โครงการ	วัตถุประสงค์	เป้าหมาย ผลผลิตของโครงการ	งบประมาณและที่ผ่านมา					ตัวชี้วัด (KPI)	ผลลัพธ์ที่คาดว่าจะได้รับ	หน่วยงาน ที่รับผิดชอบ
				๒๕๖๖ (บาท)	๒๕๖๗ (บาท)	๒๕๖๘ (บาท)	๒๕๖๙ (บาท)	๒๕๗๐ (บาท)			
๗	โครงการก่อสร้างถนนคอนกรีตเสริมเหล็ก (คสล.) สายบ้านลุงเผื่อ หมู่ที่ ๖ ตำบลน้ำพุ	๑ เพื่อให้ประชาชนได้รับความสะดวกปลอดภัยในการคมนาคม ๒ เพื่อให้มีเส้นทางในการขนส่งสินค้าผลผลิตทางการเกษตรที่ได้มาตรฐาน ๓ เพื่อรองรับการจราจรในเขตชุมชนที่มีการขยายตัวเพิ่มขึ้น	โดยทำการรื้อคันทางเดิมและบดอัด รองพื้นทรายหนา ๐.๑๐ เมตรและก่อสร้างถนนคอนกรีตเสริมเหล็กขนาดกว้าง ๔.๐๐ เมตร ระยะทางยาว ๘๐๐.๐๐ เมตร หนา ๐.๑๕ เมตร หรือมีพื้นที่ไม่น้อยกว่า ๓,๒๐๐ ตารางเมตร รายละเอียดตามแบบ อนุมัติน้ำพุกำหนด	-	-	-	-	๒,๑๔๐,๐๐๐	ก่อสร้างถนนคอนกรีตเสริมเหล็กขนาดกว้าง ๔.๐๐ เมตร ระยะทางยาว ๘๐๐.๐๐ เมตร หนา ๐.๑๕ เมตร หรือมีพื้นที่ไม่น้อยกว่า ๓,๒๐๐ ตารางเมตร	๑ ประชาชนมีเส้นทางคมนาคมที่ได้มาตรฐาน ๒ ประชาชนมีเส้นทางในการขนส่งสินค้าผลผลิตทางการเกษตร	กองช่าง
๘	โครงการปรับปรุงถนนสายสามแยกเอเชีย - เขตเทศบาล	๑ เพื่อให้ประชาชนได้รับความสะดวกปลอดภัยในการคมนาคม ๒ เพื่อให้มีเส้นทางในการขนส่งสินค้าผลผลิตทางการเกษตรที่ได้มาตรฐาน ๓ เพื่อรองรับการจราจรในเขตชุมชนที่มีการขยายตัวเพิ่มขึ้น	ปรับปรุงสายสามแยกเอเชีย - เขตเทศบาล โครงการประชาคม ม. ๕ ลำดับที่ ๖ รายละเอียดตามแบบ อนุมัติน้ำพุกำหนด	-	-	-	-	๒๐๐,๐๐๐	ปรับปรุงสายสามแยกเอเชีย - เขตเทศบาล โครงการประชาคม ม. ๕ ลำดับที่ ๖	๑ ประชาชนมีเส้นทางคมนาคมที่ได้มาตรฐาน ๒ ประชาชนมีเส้นทางในการขนส่งสินค้าผลผลิตทางการเกษตร	กองช่าง

ที่	โครงการ	วัตถุประสงค์	เป้าหมาย ผลผลิตของโครงการ	งบประมาณและที่ผ่านมา					ตัวชี้วัด (KPI)	ผลลัพธ์ที่คาดว่าจะได้รับ	หน่วยงาน ที่รับผิดชอบ
				๒๕๖๖ (บาท)	๒๕๖๗ (บาท)	๒๕๖๘ (บาท)	๒๕๖๙ (บาท)	๒๕๗๐ (บาท)			
๙	โครงการปรับปรุง ถนนลาดยางแอสฟัลท์ติก คอนกรีต สายสามแยกดอน สร้อยทอง – ถนนสายเอเชีย ๔๑ (ช่วงที่ ๑) หมู่ที่ ๓ ตำบลน้ำพุ	๑.เพื่อปรับปรุง ถนนลาดยางแอสฟัลท์ติก คอนกรีตให้มีสภาพที่ดีและ ปลอดภัยในการสัญจรไป-มา	โดยทำการปรับปรุง ติกคอนกรีต ขนาดกว้าง ๔ เมตร ระยะทางยาว ๔๐๐ เมตร หนา ๐.๐๔ เมตร หรือมีพื้นที่ไม่ น้อยกว่า ๑,๖๐๐ ตารางเมตรรายละเอียด ตามแบบ อบต.น้ำพุ กำหนด	-	-	-	-	๖๔๐,๐๐๐	ปรับปรุง ถนนลาดยาง แอสฟัลท์ ติกค อนกรีต ขนาด กว้าง ๔ เมตร ระยะทางยาว ๔๐๐ เมตร หนา ๐.๐๔ เมตร หรือ มีพื้นที่ไม่น้อย กว่า ๑,๖๐๐ ตารางเมตร	๑. ประชาชนมี เส้นทางคมนาคม ที่ได้มาตรฐาน สะดวกปลอดภัย มากยิ่งขึ้น	กองช่าง
๑๐	โครงการก่อสร้างถนนหิน คลุก สายสามแยกนายนาว – บ้านเจือ หมู่ที่ ๓ ตำบลน้ำพุ	๑.เพื่อให้ประชาชนได้รับ ความสะดวก ปลอดภัยใน การคมนาคม	โดยทำการก่อสร้างถนน หินคลุกขนาดกว้าง ๕ เมตรระยะทางยาว ๕๕๐ เมตร หนา ๐.๑๐ เมตร หรือมีปริมาณหิน คลุกไม่น้อยกว่า ๒๗๕ ลบ.ม.รายละเอียดตาม แบบ อบต.น้ำพุกำหนด	-	-	-	๓๑๐,๐๐๐	-	ก่อสร้างถนนหิน คลุกขนาดกว้าง ๕ เมตร ระยะทางยาว ๕๕๐ เมตร หนา ๐.๑๐ เมตร หรือ มีปริมาณหินคลุก ไม่น้อยกว่า ๒๗๕ ลบ.ม.	๑. ประชาชนมี เส้นทางคมนาคม ที่ได้มาตรฐาน สะดวกปลอดภัย มากยิ่งขึ้น	กองช่าง

ที่	โครงการ	วัตถุประสงค์	เป้าหมาย ผลผลิตของโครงการ	งบประมาณและที่ผ่านมา					ตัวชี้วัด (KPI)	ผลลัพธ์ที่คาดว่าจะได้รับ	หน่วยงาน ที่รับผิดชอบ
				๒๕๖๖ (บาท)	๒๕๖๗ (บาท)	๒๕๖๘ (บาท)	๒๕๖๙ (บาท)	๒๕๗๐ (บาท)			
๑๑	โครงการก่อสร้างถนนหินคลุก สายนายว-ท่าชี หมู่ที่ ๓ ตำบลน้ำพุ	๑.เพื่อให้ประชาชนได้รับความสะดวก ปลอดภัยในการคมนาคม	โดยทำการก่อสร้างถนนหินคลุก ขนาดกว้าง ๕.๐๐ เมตร ระยะทางยาว ๙๐๐.๐๐ เมตร หนา ๐.๑๐ เมตร หรือมีหินคลุกไม่น้อยกว่า ๔๕๐.๐๐ ลบ.ม. รายละเอียดตามแบบ อบต.น้ำพุกำหนด					๕๓๐,๐๐๐	เส้นทางคมนาคมได้รับการปรับปรุงที่ดีขึ้น ๑ สาย	๑. ประชาชนมีเส้นทางคมนาคมที่ได้มาตรฐาน สะดวกปลอดภัยมากยิ่งขึ้น	กองช่าง
๑๒	โครงการก่อสร้างถนนบุกเบิกถนนสายประชาร่วมใจ หมู่ที่ ๔ ตำบลน้ำพุ	๑ เพื่อให้ประชาชนได้รับความสะดวกปลอดภัยในการคมนาคม ๒ เพื่อให้มีเส้นทางในการขนส่งสินค้าผลผลิตทางการเกษตรที่ได้มาตรฐาน ๓ เพื่อรองรับการจราจรในเขตชุมชนที่มีการขยายตัวเพิ่มขึ้น	ก่อสร้างถนนบุกเบิกถนนสายบนควนโคกเหรียญตามโครงการประชาคม.๔ รายละเอียดตามแบบ อบต.น้ำพุกำหนด	-	-	-	๓๐๐,๐๐๐	-	ก่อสร้างถนนบุกเบิกถนนสายบนควนโคกเหรียญตามโครงการประชาคม ม.๔ รายละเอียดตามแบบ อบต.น้ำพุกำหนด	๑ ประชาชนมีเส้นทางคมนาคมที่ได้มาตรฐาน ๒ ประชาชนมีเส้นทางในการขนส่งสินค้าผลผลิตทางการเกษตร	กองช่าง

ที่	โครงการ	วัตถุประสงค์	เป้าหมาย ผลผลิตของโครงการ	งบประมาณและที่ผ่านมา					ตัวชี้วัด (KPI)	ผลลัพธ์ที่คาดว่าจะได้รับ	หน่วยงาน ที่รับผิดชอบ
				๒๕๖๖ (บาท)	๒๕๖๗ (บาท)	๒๕๖๘ (บาท)	๒๕๖๙ (บาท)	๒๕๗๐ (บาท)			
๑๓	โครงการก่อสร้างถนน บุกเบิกถนนสายประชา ร่วมใจ หมู่ที่ ๔ ตำบลน้ำพุ	๑ เพื่อให้ประชาชนได้รับ ความสะดวกปลอดภัยใน การคมนาคม ๒ เพื่อให้มีเส้นทางในการ ขนส่งสินค้าผลผลิตทาง การเกษตรที่ได้มาตรฐาน ๓ เพื่อรองรับการจราจร ในเขตชุมชนที่มีการ ขยายตัวเพิ่มขึ้น	ก่อสร้างถนนบุกเบิก ถนนสายบนควน โคกเหรียญ ตามโครงการประชาคม ม.๔ รายละเอียดตาม แบบ อบต.น้ำพุกำหนด	-	-	-	๓๐๐,๐๐๐	-	ก่อสร้างถนน บุกเบิกถนนสาย บนควน โคกเหรียญ ตามโครงการ ประชาคม ม.๔ รายละเอียดตาม แบบ อบต.น้ำพุ กำหนด	๑ ประชาชนมี เส้นทางคมนาคม ที่ได้มาตรฐาน ๒ ประชาชนมี เส้นทางในการ ขนส่งสินค้า ผลผลิตทาง การเกษตร	กองช่าง
๑๔	โครงการขุดลอกคูระบาย น้ำข่อยคูหลวง หมู่ที่ ๒ ตำบลน้ำพุ	เพื่อระบายน้ำ แก้ไขปัญหา น้ำร่อยบาย	โดยทำการขุดลอกคู ระบายน้ำ ขนาดกว้าง ๑.๕๐ เมตร ลึก ๑.๕๐ เมตร ยาว ๖๑๐ เมตร (ท้องคูกว้าง ๑ เมตร) รวมปริมาณงานขุด ๗๗๐ ลบ.ม.รายละเอียดตาม แบบ อบต.น้ำพุกำหนด	-	๒๙,๐๐๐	-	-	-	ขุดลอกคูระบาย น้ำ ขนาดกว้าง ๑.๕๐ เมตร ลึก ๑.๕๐ เมตร ยาว ๖๑๐ เมตร (ท้อง คูกว้าง ๑ เมตร) รวมปริมาณงาน ขุด ๗๗๐ ลบ.ม.	ได้ระบายน้ำ แก้ไขปัญหาน้ำ ร่อยบาย	กองช่าง
รวม	๑๔ โครงการ	-	-	๘,๓๐๐,๐๐๐	๑,๘๕๙,๐๐๐	๕๕๖,๐๐๐	๙๑๐,๐๐๐	๓,๔๙๐,๐๐๐	-	-	-

รายละเอียดโครงการพัฒนา
 ที่นำมาจากแผนพัฒนาหมู่บ้านและแผนพัฒนาชุมชน
 (พ.ศ.๒๕๖๖-๒๕๗๐)

องค์การบริหารส่วนตำบลน้ำพุ อำเภอบ้านนาสาร จังหวัดสุราษฎร์ธานี

ก. ยุทธศาสตร์จังหวัดที่ ๔. การพัฒนาสังคมปลอดภัย คุณภาพชีวิตที่ดี และมีศักยภาพในการแข่งขัน

ข. ยุทธศาสตร์การพัฒนาขององค์กรปกครองส่วนท้องถิ่นในเขตจังหวัดสุราษฎร์ธานี

๒) ยุทธศาสตร์การพัฒนาด้านคุณภาพชีวิตและสังคม

ที่	โครงการ	วัตถุประสงค์	เป้าหมาย ผลผลิตของโครงการ	งบประมาณและที่ผ่านมา					ตัวชี้วัด (KPI)	ผลลัพธ์ที่คาดว่าจะได้รับ	หน่วยงาน ที่รับผิดชอบ
				๒๕๖๖ (บาท)	๒๕๖๗ (บาท)	๒๕๖๘ (บาท)	๒๕๖๙ (บาท)	๒๕๗๐ (บาท)			
๑	โครงการติดตั้ง กล้องโทรทัศน์วงจรปิด หมู่ที่ ๕ ตำบลน้ำพุ	เพื่อสร้างความปลอดภัย ในชีวิตและทรัพย์สินของ ประชาชน	โดยทำการติดตั้งกล้อง โทรทัศน์วงจรปิด (จำนวน ๓ จุด) (๑๒ ตัว) ความละเอียดของกล้อง CCTV ไม่น้อยกว่า ๒ ล้านพิกเซล	-	-	๑,๐๙๕,๐๐๐	-	-	ติดตั้ง กล้องโทรทัศน์ วงจรปิดตาม แบบกำหนด	ประชาชนความ ปลอดภัยในชีวิต และทรัพย์สิน ของประชาชน	กองช่าง
รวม	๑ โครงการ	-	-	-	-	๑,๐๙๕,๐๐๐	-	-	-	-	-

รายละเอียดโครงการพัฒนา
 ที่นำมาจากแผนพัฒนาหมู่บ้านและแผนพัฒนาชุมชน
 (พ.ศ.๒๕๖๖-๒๕๗๐)

องค์การบริหารส่วนตำบลน้ำพุ อำเภอบ้านนาสาร จังหวัดสุราษฎร์ธานี

- ก. ยุทธศาสตร์ที่ ๕ ด้านการท่องเที่ยว ทรัพยากรธรรมชาติและสิ่งแวดล้อม
- ข. ยุทธศาสตร์การพัฒนาขององค์กรปกครองส่วนท้องถิ่นในเขตจังหวัดสุราษฎร์ธานี
- ๒) ยุทธศาสตร์การพัฒนาด้านทรัพยากรธรรมชาติและสิ่งแวดล้อม

ที่	โครงการ	วัตถุประสงค์	เป้าหมาย ผลผลิตของโครงการ	งบประมาณและที่ผ่านมา					ตัวชี้วัด (KPI)	ผลลัพธ์ที่คาดว่าจะได้รับ	หน่วยงาน ที่รับผิดชอบ
				๒๕๖๖ (บาท)	๒๕๖๗ (บาท)	๒๕๖๘ (บาท)	๒๕๖๙ (บาท)	๒๕๗๐ (บาท)			
๑	โครงการขุดลอกคลองนกอไข่ หมู่ที่ ๕ ตำบลน้ำพุ	เพื่อปรับปรุงคลองกำจัดตะกอนและกิ่งไม้ที่ทับถมในลำคลองและเพื่อการระบายน้ำ	ตามแบบ อบต.น้ำพุ กำหนด	-	-	-	๕๐๐,๐๐๐	-	ขุดลอกคลองนกอไข่ ตามแบบ อบต.น้ำพุ กำหนด	อนุรักษ์ลำคลองให้คงอยู่ต่อไปและระบายน้ำได้ดี	กองช่าง
รวม	๑ โครงการ	-	-	-	-	-	๕๐๐,๐๐๐	-	-	-	-

รายละเอียดโครงการพัฒนา
แผนพัฒนาท้องถิ่น (พ.ศ.๒๕๖๖ – พ.ศ.๒๕๗๐)
สำหรับโครงการที่เกินศักยภาพขององค์กรปกครองส่วนท้องถิ่น
ที่ใช้สำหรับการประสานแผนพัฒนาท้องถิ่น
องค์การบริหารส่วนตำบลน้ำพุ อำเภอบ้านนาสาร จังหวัดสุราษฎร์ธานี

รายละเอียดโครงการพัฒนา
แผนพัฒนาท้องถิ่น (พ.ศ.๒๕๖๖ – พ.ศ.๒๕๗๐)
สำหรับโครงการที่เกินศักยภาพขององค์กรปกครองส่วนท้องถิ่นที่ใช้สำหรับการประสานแผนพัฒนาท้องถิ่น
องค์การบริหารส่วนตำบลน้ำพุ อำเภอบ้านนาสาร จังหวัดสุราษฎร์ธานี

ก. ยุทธศาสตร์จังหวัดที่ ๓. การเชื่อมโยงเส้นทางคมนาคมและศูนย์โลจิสติกส์ (Logistics Hub)

ข. ยุทธศาสตร์การพัฒนาขององค์กรปกครองส่วนท้องถิ่นในเขตจังหวัดสุราษฎร์ธานี

๑) ยุทธศาสตร์การพัฒนาด้านการโครงสร้างพื้นฐาน

๑.๑ แผนงานอุตสาหกรรมและการโยธา

ที่	โครงการ	วัตถุประสงค์	เป้าหมาย ผลผลิตของโครงการ	งบประมาณและที่ผ่านมา					ตัวชี้วัด (KPI)	ผลลัพธ์ที่คาดว่าจะได้รับ	หน่วยงาน ที่รับผิดชอบ
				๒๕๖๖ (บาท)	๒๕๖๗ (บาท)	๒๕๖๘ (บาท)	๒๕๖๙ (บาท)	๒๕๗๐ (บาท)			
๑	โครงการก่อสร้างปรับปรุงผิวจราจรแอสฟัลท์ติกคอนกรีตสายสี่แยกเอเชีย ๔๑(สี่แยกยางอุง เชื่อมต่อ ต.ท่าชี อ.บ้านนาสาร พร้อมคูระบายน้ำ	๑ เพื่อให้ประชาชนได้รับความสะดวกปลอดภัยในการคมนาคม ๒ เพื่อให้มีเส้นทางในการขนส่งสินค้าผลผลิตทางการเกษตรที่ได้มาตรฐาน	ก่อสร้างถนนลาดยางแอสฟัลท์ติกคอนกรีตสายสี่แยกเอเชีย ๔๑(สี่แยกยางอุง – เขตเทศบาลนาสาร)หมู่ที่๑,๒ ต.น้ำพุเชื่อมต่อ ต.ท่าชี ผิวจราจรกว้าง ๘ เมตร ระยะทาง ๑๘๐๐ เมตร หนา ๐.๐๕ เมตรพื้นที่ไม่น้อยกว่า๑๔,๔๔๐ ตร.ม. พร้อมติดตั้งป้ายโครงการ	๖,๐๐๐,๐๐๐	-	-	-	-	ก่อสร้างถนนลาดยางแอสฟัลท์ติกคอนกรีตผิวจราจรกว้าง ๘ เมตรระยะทาง ๑๘๐๐ เมตร หนา ๐.๐๕ เมตร หรือมีพื้นที่ไม่น้อยกว่า ๑๔,๔๔๐ ตร.ม.	๑ ประชาชนมีเส้นทางคมนาคมที่ได้มาตรฐาน ๒ ประชาชนมีเส้นทางในการขนส่งสินค้าผลผลิตทางการเกษตร	อบจ.

ที่	โครงการ	วัตถุประสงค์	เป้าหมาย ผลผลิตของโครงการ	งบประมาณและที่ผ่านมา					ตัวชี้วัด (KPI)	ผลลัพธ์ที่คาดว่าจะได้รับ	หน่วยงาน ที่รับผิดชอบ
				๒๕๖๖ (บาท)	๒๕๖๗ (บาท)	๒๕๖๘ (บาท)	๒๕๖๙ (บาท)	๒๕๗๐ (บาท)			
๒	โครงการก่อสร้างถนนลาดยางแอสฟัลต์ติกคอนกรีต สายสามแยกเอเชีย ม. ๑ บ้านปลายราง (ปากทางบ้านนายสมชาย) ตำบลน้ำพุ – ถนนสามแยกสายท่าชี –บ้านนา ม.๖ (ปากทางบ้านนายลอย) ตำบลท่าชี อำเภอบ้านนาสาร จังหวัดสุราษฎร์ธานี	๑.เพื่อให้ราษฎรมีเส้นทางคมนาคมที่สะดวกยิ่งขึ้น ๒.เพื่อให้การขนส่งผลผลิตทางการเกษตรมีความสะดวกรวดเร็วขึ้น ๓.เพื่อให้ประชาชนมีคุณภาพชีวิตที่ดีขึ้น	ก่อสร้างถนนลาดยางแอสฟัลต์ติกคอนกรีต ผิวจราจรกว้าง ๖ เมตร ระยะทางความยาวรวม ๕,๓๗๐ เมตร หนา ๐.๐๕เมตร พื้นที่ไม่น้อยกว่า ๓๒,๒๒๐ ตร.ม. พร้อมติดตั้งป้ายโครงการ	-	๑๖,๒๐๐,๐๐๐	-	-	-	ก่อสร้างถนนลาดยางแอสฟัลต์ติกคอนกรีต ผิวจราจรกว้าง ๖ เมตร ระยะทางความยาวรวม ๕,๓๗๐ เมตร หนา ๐.๐๕เมตร พื้นที่ไม่น้อยกว่า ๓๒,๒๒๐ ตร.ม. พร้อมติดตั้งป้ายโครงการ	๑.ประชาชนในพื้นที่ได้รับความสะดวกในการใช้เส้นทาง ๒.เกษตรกรมีเส้นทางขนส่งสินค้าได้รวดเร็วยิ่งขึ้น ๓.ประชาชนมีคุณภาพชีวิตที่ดีขึ้น	อบจ.
รวม	๒ โครงการ	-	-	๖,๐๐๐,๐๐๐	๑๖,๒๐๐,๐๐๐	-	-	-	-	-	-

รายละเอียดโครงการพัฒนา
แผนพัฒนาท้องถิ่น (พ.ศ.๒๕๖๖ – พ.ศ.๒๕๗๐)
สำหรับโครงการที่เกินศักยภาพขององค์กรปกครองส่วนท้องถิ่นที่ใช้สำหรับการประสานแผนพัฒนาท้องถิ่น
องค์การบริหารส่วนตำบลน้ำพุ อำเภอบ้านนาสาร จังหวัดสุราษฎร์ธานี

ก. ยุทธศาสตร์จังหวัดที่ ๓. การเชื่อมโยงเส้นทางคมนาคมและศูนย์โลจิสติกส์ (Logistics Hub)

ข. ยุทธศาสตร์การพัฒนาขององค์กรปกครองส่วนท้องถิ่นในเขตจังหวัดสุราษฎร์ธานี

๑) ยุทธศาสตร์การพัฒนาด้านการโครงสร้างพื้นฐาน

๑.๑ แผนงานเคหะและชุมชน

ที่	โครงการ	วัตถุประสงค์	เป้าหมาย ผลผลิตของโครงการ	งบประมาณและที่ผ่านมา					ตัวชี้วัด (KPI)	ผลลัพธ์ที่คาดว่าจะได้รับ	หน่วยงาน ที่รับผิดชอบ
				๒๕๖๖ (บาท)	๒๕๖๗ (บาท)	๒๕๖๘ (บาท)	๒๕๖๙ (บาท)	๒๕๗๐ (บาท)			
๑	โครงการพัฒนาหนองนา มะพร้าวเพื่อเป็นแหล่งจ่ายน้ำ/ ระบบประปา ประจำตำบล (ขอรับการสนับสนุนหน่วยงาน อื่น)	เพื่อให้ประชาชนมีน้ำ สำหรับการอุปโภค บริโภคและทำ การเกษตรได้อย่าง เพียงพอใช้น้ำอย่าง ทั่วถึง	พัฒนาหนองนา มะพร้าวเพื่อเป็น แหล่งจ่ายน้ำ/ระบบ ประปา ประจำตำบล (ขอรับการสนับสนุน หน่วยงานอื่น)	-	๑,๐๐๐,๐๐๐	-	๑,๐๐๐,๐๐๐	-	มีจุดจ่าย น้ำประปาประจำ หมู่บ้าน	สามารถผลิต น้ำประปา เพียงพอต่อความ ต้องการในพื้นที่	ททท./อบจ.
๒	โครงการก่อสร้างอาคาร อเนกประสงค์บริเวณริมคลอง ฉวางหน้าวัดน้ำพุ	เพื่อใช้เป็นสถานที่ ประกอบกิจกรรม	มีการก่อสร้างอาคาร อเนกประสงค์จำนวน ๑ หลังรายละเอียดตาม แบบแปลนกองช่างอบต น้ำพุ	๔๐๐,๐๐๐	-	-	-	อาคาร อเนกประสงค์ จำนวน ๑ หลัง	ประชาชนมี สถานที่จัด กิจกรรม	กองช่าง	
รวม	๒ โครงการ	-	-	๔๐๐,๐๐๐	๑,๐๐๐,๐๐๐	-	๑,๐๐๐,๐๐๐	-	-	-	-

รายละเอียดโครงการพัฒนา
แผนพัฒนาท้องถิ่น (พ.ศ.๒๕๖๖ – พ.ศ.๒๕๗๐)
สำหรับโครงการที่เกินศักยภาพขององค์กรปกครองส่วนท้องถิ่นที่ใช้สำหรับการประสานแผนพัฒนาท้องถิ่น
องค์การบริหารส่วนตำบลน้ำพุ อำเภอบ้านนาสาร จังหวัดสุราษฎร์ธานี

ก.ยุทธศาสตร์จังหวัดที่ ๔. การพัฒนาสังคมปลอดภัย คุณภาพชีวิตดี และมีศักยภาพในการแข่งขัน

ข.ยุทธศาสตร์การพัฒนาขององค์กรปกครองส่วนท้องถิ่นในเขตจังหวัดสุราษฎร์ธานี

๔) ยุทธศาสตร์การพัฒนาด้านการจัดระเบียบชุมชน/สังคมและการรักษาความสงบเรียบร้อย

๔.๓ แผนงานรักษาความสงบภายใน

ที่	โครงการ	วัตถุประสงค์	เป้าหมาย ผลผลิตของโครงการ	งบประมาณและที่ผ่านมา					ตัวชี้วัด (KPI)	ผลลัพธ์ที่คาดว่าจะได้รับ	หน่วยงาน ที่รับผิดชอบ
				๒๕๖๖ (บาท)	๒๕๖๗ (บาท)	๒๕๖๘ (บาท)	๒๕๖๙ (บาท)	๒๕๗๐ (บาท)			
๑	โครงการจัดซื้อรถบรรทุกน้ำ ดับเพลิงเอนกประสงค์	เพื่อใช้ในการปฏิบัติงาน ด้านบรรเทาสาธารณภัย	จัดซื้อรถบรรทุกน้ำ ดับเพลิงเอนกประสงค์	๒,๓๐๐,๐๐๐	-	-	-	-	รถบรรทุกน้ำ ดับเพลิง เอนกประสงค์ จำนวน ๑ คัน	การปฏิบัติงานมี ประสิทธิภาพ มากขึ้น	อบจ.
๒	โครงการจัดซื้อรถกู้ชีพพร้อม อุปกรณ์ทางการแพทย์	เพื่อใช้ในการปฏิบัติงาน ของหน่วยกู้ชีพ อบต. น้ำพุ	รถกู้ชีพพร้อมอุปกรณ์	๓,๒๐๐,๐๐๐	-	-	-	-	รถกู้ชีพพร้อม อุปกรณ์จำนวน ๑ คัน	การปฏิบัติงาน ด้านกู้ชีพมี ประสิทธิภาพ มากขึ้น	อบจ.
รวม	๒ โครงการ	-	-	๕,๕๐๐,๐๐๐	-	-	-	-	-	-	-

รายละเอียดโครงการพัฒนา
แผนพัฒนาท้องถิ่น (พ.ศ.๒๕๖๖ – พ.ศ.๒๕๗๐)
สำหรับโครงการที่เกินศักยภาพขององค์กรปกครองส่วนท้องถิ่นที่ใช้สำหรับการประสานแผนพัฒนาท้องถิ่น
องค์การบริหารส่วนตำบลน้ำพุ อำเภอบ้านนาสาร จังหวัดสุราษฎร์ธานี

ก. ยุทธศาสตร์จังหวัดที่ ๒ การส่งเสริมอุตสาหกรรมบริการและการท่องเที่ยวที่ยั่งยืน

ข. ยุทธศาสตร์การพัฒนาขององค์กรปกครองส่วนท้องถิ่นในเขตจังหวัดสุราษฎร์ธานี

๖) ยุทธศาสตร์การพัฒนาด้านศิลปวัฒนธรรม จารีต ประเพณี และภูมิปัญญาท้องถิ่น

๖.๑ แผนงานการศาสนาวัฒนธรรม และนันทนาการ

ที่	โครงการ	วัตถุประสงค์	เป้าหมาย ผลผลิตของโครงการ	งบประมาณและที่ผ่านมา					ตัวชี้วัด (KPI)	ผลลัพธ์ที่คาดว่าจะได้รับ	หน่วยงาน ที่รับผิดชอบ
				๒๕๖๖ (บาท)	๒๕๖๗ (บาท)	๒๕๖๘ (บาท)	๒๕๖๙ (บาท)	๒๕๗๐ (บาท)			
๑	โครงการก่อสร้างสนามกีฬาฟุตบอล หมู่ที่ ๕	เพื่อให้ประชาชนในพื้นที่สำหรับการออกกำลังกาย	โดยทำการก่อสร้างสนามฟุตบอล(คอนกรีต) ขนาดกว้าง ๓๐.๐๐ เมตร ยาว ๔๐.๐๐ เมตร หนา ๐.๑๕ เมตร รายละเอียดตามแบบแปลน อบต. น้ำพุกำหนด	-	๙๐๐,๐๐๐	-	-	-	ก่อสร้างสนามฟุตบอล (คอนกรีต) ขนาดกว้าง ๓๐.๐๐ เมตร ยาว ๔๐.๐๐ เมตร หนา ๐.๑๕ เมตร รายละเอียดตามแบบแปลน อบต. น้ำพุกำหนด	ประชาชนในพื้นที่ได้มีสถานที่ออกกำลังกาย	กองช่าง/สำนักปลัด
รวม	๑ โครงการ	-	-	-	๙๐๐,๐๐๐	-	-	-	-	-	-

บัญชีครุภัณฑ์

แผนพัฒนาท้องถิ่น (พ.ศ. ๒๕๖๖ - ๒๕๗๐)

องค์การบริหารส่วนตำบลน้ำพุ อำเภอบ้านนาสาร จังหวัดสุราษฎร์ธานี

บัญชีครุภัณฑ์
แผนพัฒนาท้องถิ่น (พ.ศ. ๒๕๖๖ - ๒๕๗๐)
องค์การบริหารส่วนตำบลน้ำพุ อำเภอบ้านนาสาร จังหวัดสุราษฎร์ธานี

ที่	แผนงาน	หมวด	ประเภท	เป้าหมาย ผลผลิตของครุภัณฑ์	งบประมาณและที่ผ่านมา					หน่วยงาน ที่รับผิดชอบ
					๒๕๖๖ (บาท)	๒๕๖๗ (บาท)	๒๕๖๘ (บาท)	๒๕๖๙ (บาท)	๒๕๗๐ (บาท)	
๑	บริหารงานทั่วไป	ค่าครุภัณฑ์	ครุภัณฑ์การเกษตร	จัดซื้อครุภัณฑ์การเกษตรเครื่องสูบน้ำแบบมอเตอร์ไฟฟ้า สูบน้ำได้๔๕๐ลิตรต่อนาที	-	-	๑๑,๐๐๐	-	-	สำนักปลัด
๒	แผนงานสาธารณสุข	ค่าครุภัณฑ์	ครุภัณฑ์ยานพาหนะ และขนส่ง	รถพยาบาลฉุกเฉิน (รถกระบะ) ปริมาตร กระบอกสูบไม่ต่ำกว่า ๒,๔๐๐ ซีซี หรือกา ลังเครื่องยนต์สูงสุดไม่ต่ำกว่า ๑๑๐ กิโลวัตต์ จำนวน ๑ คัน ๑) เครื่องยนต์ดีเซล ๔ สูบ พร้อมอุปกรณ์ ตามมาตรฐาน ๒) มีประตูด้านหลัง ปิด - เปิด สำหรับยก เตียงผู้ป่วยเข้า - ออก ๓) มีตู้เก็บท่อ บรรจุก๊าซไม่น้อยกว่า ๒ ท่อ ที่แขวนน้ำเกลือ ๔) มีที่จัดเก็บอุปกรณ์การแพทย์และ อุปกรณ์อื่นที่จำเป็นอย่างเป็นสัดส่วน เป็นระเบียบและมีความปลอดภัยจากการ หลุด ร่วง ปลิว ออกจากที่จัดเก็บ ในกรณีที่เกิดมีการชนหรือกระแทกหรือ พลิกคว่ำ ๕) มีวิทยุคมนาคม ระบบ VHF/FM ขนาด กำลังส่งไม่ต่ำกว่า ๒๕ วัตต์ พร้อมอุปกรณ์ตามมาตรฐานที่กฎหมาย	-	๑,๐๗๐,๐๐๐	-	-	-	สำนักปลัด

				<p>กำหนด</p> <p>๖) เครื่องสัญญาณไฟฉุกเฉินพร้อมเครื่องขยายเสียง</p> <p>๗) คุณสมบัติเฉพาะอุปกรณ์การแพทย์ประกอบ</p> <p>(๑) เตียงนอนโลหะผสม แบบมีล้อเข็นปรับเป็นรถเข็นได้</p> <p>(๒) ชุดช่วยหายใจชนิดใช้มือบีบสำหรับเด็กและผู้ใหญ่</p> <p>(๓) เครื่องส่งกล่องเสียงและเครื่องดูดของเหลวใช้กับไฟรียนต์</p> <p>(๔) เครื่องวัดความดันโลหิตชนิดติดผนัง</p> <p>(๕) ชุดป้องกันกระตุกคอเคลื่อน</p> <p>(๖) ชุดเผือกลม</p> <p>(๗) ชุดให้ออกซิเจน แบบ Pipe Line สำหรับส่งท่อก๊าซ</p> <p>(๘) อุปกรณ์ตามหลังชนิดสั้น</p> <p>(๙) แก้อั้วเคลื่อนย้ายผู้ป่วยชนิดพับเก็บได้</p> <p>(๑๐) ครอบหลังคาทรงสูงพร้อมติดตั้งเครื่องปรับอากาศ</p> <p>รายละเอียดตามบัญชีราคามาตรฐาน ครุภัณฑ์ ธันวาคม ๒๕๖๓</p>						
--	--	--	--	--	--	--	--	--	--	--

บัญชีครุภัณฑ์
แผนพัฒนาท้องถิ่น (พ.ศ. ๒๕๖๖ - ๒๕๗๐)
องค์การบริหารส่วนตำบลน้ำพุ อำเภอบ้านนาสาร จังหวัดสุราษฎร์ธานี

ที่	แผนงาน	หมวด	ประเภท	เป้าหมาย ผลผลิตของครุภัณฑ์	งบประมาณและที่ผ่านมา					หน่วยงาน ที่รับผิดชอบ
					๒๕๖๖ (บาท)	๒๕๖๗ (บาท)	๒๕๖๘ (บาท)	๒๕๖๙ (บาท)	๒๕๗๐ (บาท)	
๓	แผนงานรักษาความ สงบภายใน	ค่าครุภัณฑ์	ครุภัณฑ์ไฟฟ้าและ วิทยุ	เครื่องรับส่งวิทยุมือถือ ๕ วัตต์ จำนวน ๑๐ เครื่อง โดยมีคุณลักษณะดังนี้ เครื่องรับส่งวิทยุ ระบบ VHF/FM ชนิดมือถือ ๕ วัตต์ ๑) ขนาดกำลังส่ง ๕ วัตต์ ประกอบด้วย : ตัวเครื่อง แทนชาร์ท แบตเตอรี่ ๑ ก้อนเสายาง เหล็กพับ รายละเอียดตามบัญชีราคามาตรฐาน ครุภัณฑ์อันนาวาคม ๒๕๖๓	-	-	-	๔๑,๔๐๐	-	สำนักปลัด
๔	รักษาความความสงบ ภายใน	ค่าครุภัณฑ์	ครุภัณฑ์ครุภัณฑ์ ไฟฟ้าและวิทยุ	ค่าจัดซื้อพร้อมติดตั้ง กล้องโทรทัศน์วงจร ปิดชนิดเครือข่าย แบบมุมมองคงที่สำหรับ ติดตั้งภายนอกอาคาร สำหรับใช้ในงาน รักษา ความปลอดภัยทั่วไปและงานอื่นๆ จำนวน ๑ ชุด (๑๒ ตัว) คุณลักษณะพื้นฐาน - มีความละเอียดของภาพสูงสุดไม่น้อย กว่า ๑,๙๒๐x๑,๐๘๐ pixel หรือไม่้อย กว่า ๒,๐๗๓,๖๐๐ pixel - มี frame rate ไม่น้อยกว่า ๒๕ ภาพต่อ วินาที (frame per second) - ใช้เทคโนโลยี IR-Cut filter หรือ Infrared Cut-off Removable (ICR) สำหรับการบันทึกภาพได้ทั้ง กลางวันและ	๖๐๐,๐๐๐	-	-	-	-	สำนักปลัด

				<p>กลางคืนโดยอัตโนมัติ</p> <ul style="list-style-type: none"> - มีความไวแสงน้อยสุด ไม่มากกว่า ๐.๒ LUX สำหรับการแสดงภาพสี (Color) และ ไม่มากกว่า ๐.๐๓ LUX สำหรับการแสดงภาพขาวดำ (Black/White) - มีขนาดตัวรับภาพ (Image Sensor) ไม่น้อยกว่า ๑/๓ - มีผลต่างค่าความยาวโฟกัสต่ำสุดกับค่าความยาวโฟกัสสูงสุดไม่น้อยกว่า ๔.๕ มิลลิเมตร - สามารถตรวจจับความเคลื่อนไหวอัตโนมัติ (Motion Detection) ได้ <ul style="list-style-type: none"> - สามารถแสดงรายละเอียดของภาพที่มีความแตกต่างของแสงมาก (Wide Dynamic Range หรือ Super Dynamic Range) ได้ - สามารถส่งสัญญาณภาพ (Streaming) ไปแสดงได้อย่างน้อย ๒ แหล่ง - ได้รับมาตรฐาน Onvif (Open Network Video Interface Forum) - สามารถส่งสัญญาณภาพได้ตามมาตรฐาน H.๒๖๔ เป็นอย่างน้อย - สามารถใช้งานตามโปรโตคอล (Protocol) IPv๔ และ IPv๖ ได้ - มีช่องเชื่อมต่อระบบเครือข่าย (Network Interface) แบบ ๑๐/๑๐๐ Base-T หรือดีกว่า และสามารถทำงานได้ตามมาตรฐาน IEEE ๘๐๒.๓af หรือ IEEE ๘๐๒.๓at (Power over Ethernet) ในช่องเดียวกันได้ - ตัวกล้องได้มาตรฐาน IP๖๖ หรือติดตั้งอุปกรณ์เพิ่มเติมสำหรับหุ้มกล้อง (Housing) ที่ได้มาตรฐาน IP๖๖ - สามารถทำงานได้ที่อุณหภูมิ -๑๐ °C ถึง 					
--	--	--	--	--	--	--	--	--	--

				<p>๕๐ °C เป็นอย่างน้อย</p> <ul style="list-style-type: none"> - สามารถใช้งานกับมาตรฐาน HTTP, HTTPS, “NTP หรือ SNMP”, SNMP , RTSP , IEEE๘๐๒.๑X ได้ เป็นอย่างน้อย - มีช่องสำหรับบันทึกข้อมูลลงหน่วยความจำแบบ SD Card หรือ MicroSD Card หรือ Mini SD Card - ต้องมี Software Development Kit (SDK) หรือ Application Programming Interface (API) ที่มี ลิขสิทธิ์ถูกต้อง - ได้รับมาตรฐานด้านความปลอดภัยต่อผู้ใช้งาน <ul style="list-style-type: none"> - ผู้ผลิตต้องได้รับมาตรฐานด้านระบบการจัดการสิ่งแวดล้อม - ผู้ผลิตต้องได้รับมาตรฐานด้านการบริหารจัดการหรือบริหารงานที่มีคุณภาพและอุปกรณ์เชื่อมต่อระบบให้ใช้งานได้ <ol style="list-style-type: none"> ๑. อุปกรณ์บันทึกภาพผ่านเครือข่าย (Network Video Recorder)แบบ๑๖ช่อง ๒. อุปกรณ์กระจายสัญญาณแบบ PoE (PoE L๒ Switch) ขนาด ๘ ช่อง ๓. จอภาพ (LED) ขนาด ๔๐ นิ้ว ๔. ตู้เก็บอุปกรณ์ ๕. เครื่องสำรองไฟ ขนาด ๘๐๐ va ๖. เครื่องสำรองไฟ ขนาด ๑ KVA ๗. สาย และอุปกรณ์ต่อพ่วงอื่นๆ ที่ทำให้ใช้งานระบบได้ <p>เกณฑ์ราคากลางและคุณลักษณะพื้นฐานของระบบกล้องโทรทัศน์วงจรปิด ฉบับเดือนมิถุนายน ๒๕๖๔ และเกณฑ์ราคากลางและคุณลักษณะพื้นฐานการจัดทำอุปกรณ์และระบบคอมพิวเตอร์ ฉบับเดือนพฤษภาคม ๒๕๖๓ ประกาศ ณ วันที่ ๑๒ พฤษภาคม ๒๕๖๓</p>						
--	--	--	--	--	--	--	--	--	--	--

๕	รักษาความสงบภายใน	ค่าครุภัณฑ์	ครุภัณฑ์ครุภัณฑ์ไฟฟ้าและวิทยุ	<p>-ป้ายทรงแปดเหลี่ยมด้านเท่า(Octagon Shape) พื้นป้ายสีแดง เส้นขอบป้ายและตัวอักษรใช้สีขาวตัวอักษรเขียนคำว่าหยุด</p> <p>-ป้ายทรงกลม (Round Shape) พื้นป้ายสีขาวเส้นขอบป้ายสีแดงและตัวอักษรใช้สีดำตัวอักษรเขียนคำว่า ๖๐</p> <p>-ป้ายทรงกลม (Round Shape) พื้นป้ายสีน้ำเงินเส้นขอบป้ายและเส้นชดกลางใช้สีแดง</p> <p>-ป้ายไฟสามเหลี่ยมหยุดตรวจ (แบบโปร่ง) ขนาดความสูง ไม่น้อยกว่า ๑๕๕ ซม. ความยาวไม่น้อยกว่า ๑๐๐ ซม. ใช้ไฟฟ้า ๒๒๐ V แผงกล่องไฟหยุดตรวจขนาดมาตรฐาน หลอดไฟข้าง ๒ ชุด แผงวงกลม หลอดไฟ ๓ ชุด ไฟฉุกเฉินสีแดง ๑ ดวง แผงป้ายพื้นขาวสะท้อนแสง ตัวหนังสือ สติกเกอร์ธรรมดา บน ล่าง ล้อ ๘ นิ้ว ๔ ล้อ สายไฟ ๒๐ เมตร ปลั๊กไฟเปิดเปิดสำหรับไฟฉุกเฉินสีแดง ๑ จุด พร้อมชื่อหน่วยงาน ฯ อบต จำนวน ๒ ป้าย</p>	-	๓๐,๐๐๐	-	๓๐,๐๐๐	-	สำนักปลัด
๖	บริหารงานทั่วไป	ค่าครุภัณฑ์	ครุภัณฑ์ยานพาหนะและขนส่ง	<p>จัดซื้อรถจักรยานยนต์ ขนาด๑๑๐ ซีซี แบบเกียร์ธรรมดา จำนวน ๑ น</p> <p>๑) ขนาดที่กำหนดเป็นขนาดปริมาตรกระบอกสูบขั้นต่ำ</p> <p>(๑) กรณีขนาดต่ำกว่า ซีซี ที่กำหนดไม่เกิน ๕ ซีซีหรือขนาด เกินกว่า ซีซีที่กำหนดไม่เกิน ๕ ซีซี เป็นรถจักรยานยนต์ตามขนาดซีซีที่กำหนดไว้</p> <p>(๒) ราคาที่กำหนดไม่รวมอุปกรณ์และค่าจดทะเบียน</p> <p>(๓) การจัดซื้อรถจักรยานยนต์ให้มีคุณสมบัติตามมาตรฐานผลิตภัณฑ์อุตสาหกรรม</p>	๔๔,๔๐๐	-	-	-	-	สำนักปลัด

บัญชีครุภัณฑ์
แผนพัฒนาท้องถิ่น (พ.ศ. ๒๕๖๖ - ๒๕๗๐)
องค์การบริหารส่วนตำบลน้ำพุ อำเภอบ้านนาสาร จังหวัดสุราษฎร์ธานี

ที่	แผนงาน	หมวด	ประเภท	เป้าหมาย ผลผลิตของครุภัณฑ์	งบประมาณและที่ผ่านมา					หน่วยงาน ที่รับผิดชอบ
					๒๕๖๖ (บาท)	๒๕๖๗ (บาท)	๒๕๖๘ (บาท)	๒๕๖๙ (บาท)	๒๕๗๐ (บาท)	
๗	บริหารงานทั่วไป	ค่าครุภัณฑ์	ครุภัณฑ์สำนักงาน	จัดหาครุภัณฑ์ทางการศึกษา เพื่อใช้ในการ เรียนการสอนของ ศพด.อบต. น้ำพุ	๖,๐๐๐	๖,๐๐๐	๖,๕๐๐	๓๐,๐๐๐	-	สำนักปลัด
๘	บริหารงานทั่วไป	ค่าครุภัณฑ์	ครุภัณฑ์การเกษตร	จัดซื้อเครื่องพ่นหมอกควัน จำนวน ๒ เครื่อง ปริมาณการพ่น น้ำไม่น้อยกว่า ๔๐ ลิตรต่อชั่วโมง ถึงบรรจุ น้ำยาไม่น้อยกว่า ๖ ลิตร กำลังเครื่องยนต์ ไม่น้อยกว่า ๒๕ แรงม้า	-	-	๑๑๘,๐๐๐	-	-	สำนักปลัด
๙	รักษาความสงบเรียบร้อย	ค่าครุภัณฑ์	ครุภัณฑ์ดับเพลิง เครื่องดับเพลิง	ซื้อเครื่องดับเพลิงและวัสดุดับเพลิงจำนวน ๑๐ เครื่องและวัสดุอุปกรณ์ดับเพลิง จำนวน ๒๐ ชุด โดยมีคุณลักษณะดังนี้ ถังดับเพลิง เคมีแห้ง เป็นถังดับเพลิงสีแดง ผ่านการรับรองคุณภาพมาตรฐาน อุตสาหกรรม - เป็น ถังดับเพลิง สีแดงใช้ดับเพลิงที่เกิด จากการลุกไหม้ทั่วไปได้ดี - ถังสีแดง(มีตะขอแขวน)บรรจุผงเคมีแห้ง ABC Fire fating ๖A-๒๐B - อาศัยไนโตรเจนเป็นแรงขับเคลื่อน เหมาะ สำหรับดับไฟ ประเภท ไฟที่เกิดจากไม้ กระดาษ เสื้อผ้า เฟอร์นิเจอร์ สีทินเนอร์ แก๊ส น้ำมัน	๕๐,๐๐๐	-	-	๕๐,๐๐๐	-	สำนักปลัด

				<p>สารเคมี และไฟฟ้า</p> <ul style="list-style-type: none"> - ผลิตภัณฑ์มาตรฐานกระทรวงอุตสาหกรรม มอก.๓๓๒-๒๕๓๙ - รับประกัน ๕ ปี <p>ถังดับเพลิง ถังสี่เหลี่ยม สูตรน้ำ</p> <ul style="list-style-type: none"> - มีขนาด ๑๐ ปอนด์ - มีประสิทธิภาพสูง ตัวน้ำยาไม่ทำลายชั้นโอโซน เป็นมิตรต่อสิ่งแวดล้อม - พัฒนาจากสารเคมี abffcตัวแอมโมเนียมฟอสเฟต ผสมสารลดแรงตึงผิว และไม่เป็นอันตรายต่อระบบการหายใจและการสัมผัส (Non Toxic) - สามารถดับเพลิงได้ทุกประเภท A,B,C,D,K)ประเภท เช่น ไฟที่เกิดจากไม้ กระดาษ เสื้อผ้า ไม้ เฟอร์นิเจอร์ สี ทินเนอร์ แก๊ส LPG น้ำมัน สารเคมีและไฟฟ้า - แบบยกหัวได้ - เหมาะสำหรับติดตั้งในสำนักงานห้องคอมพิวเตอร์เครื่องใช้ไฟฟ้า ไม่ทิ้งคราบสกปรก ไม่ทำลายทรัพย์สิน - ผลิตภัณฑ์มาตรฐานกระทรวงอุตสาหกรรม มอก.๓๓๒-๒๕๓๗ กฎหมายใหม่ <p>ตู้เก็บถังดับเพลิง</p> <p>ตู้เก็บถังดับเพลิง ชนิดถังเดี่ยว ขนาด ๔๐*๗๐*๒๐ ซม</p> <ul style="list-style-type: none"> - ผลิตจากเหล็กเบอร์๒๑ พ่นสีแดง - กระจกธรรมดา - ใช้สำหรับเก็บถังดับเพลิง ไม่ให้โดนความชื้น /น้ำ/เพื่อยืดอายุการใช้งานของถังดับเพลิง <p>ตู้เก็บถังดับเพลิง ชนิดถังคู่ ขนาด ๖๐*๗๐*๒๐ ซม</p>					
--	--	--	--	---	--	--	--	--	--

				<ul style="list-style-type: none"> - ผลิตจากเหล็กเบอร์ ๒๑ พ่นสีแดง - กระจกธรรมดา - ใช้สำหรับเก็บถังดับเพลิง ไม่ให้โดนความชื้น /น้ำ/เพื่อยืดอายุการใช้งานของถังดับเพลิง <p>ไม้ดับไฟ</p> <ul style="list-style-type: none"> - ใช้ดับเปลวไฟ เพื่อดับไฟป่า - ส่วนหัวทำจากสายพาน - ความยาวรวม จากปลายไม้ถึงสายพาน ๑.๘๗ เมตร <p>ถังฉีดน้ำ</p> <ul style="list-style-type: none"> - ถังฉีดน้ำพลาสติก ขนาด ๒๐ ลิตร - พร้อมหัวฉีดแบบมือสูบ 							
๑๐	บริหารงานทั่วไป	ค่าครุภัณฑ์	ครุภัณฑ์สำนักงาน	จัดหาครุภัณฑ์ที่เกี่ยวกับงานด้านสาธารณสุข	๓๐,๐๐๐	๓๐,๐๐๐	๓๐,๐๐๐	๓๐,๐๐๐	๓๐,๐๐๐	สำนักปลัด	
๑๑	รักษาความสงบภายใน	ค่าครุภัณฑ์	ครุภัณฑ์สำนักงาน	<p>ถังน้ำ แบบพลาสติก ขนาดความจุ ๒,๐๐๐ ลิตร</p> <p>แบบพลาสติก</p> <p>๑) ขนาดที่กำหนดเป็นขนาดที่จุน้ำได้ไม่น้อยกว่า</p> <p>๒) คุณสมบัติตามมาตรฐานผลิตภัณฑ์อุตสาหกรรม</p> <p>๓) ราคาไม่รวมขาตั้ง และไม่รวมค่าติดตั้ง</p> <p>รายละเอียดตามบัญชีราคามาตรฐานครุภัณฑ์ ธันวาคม ๒๕๖๓</p>				๔๑,๔๐๐		สำนักปลัด	

บัญชีครุภัณฑ์
แผนพัฒนาท้องถิ่น (พ.ศ. ๒๕๖๖ – ๒๕๗๐)
องค์การบริหารส่วนตำบลน้ำพุ อำเภอบ้านนาสาร จังหวัดสุราษฎร์ธานี

ที่	แผนงาน	หมวด	ประเภท	เป้าหมาย (ผลผลิตของครุภัณฑ์)	งบประมาณและที่ผ่านมา					หน่วยงาน ที่รับผิดชอบ
					๒๕๖๖ (บาท)	๒๕๖๗ (บาท)	๒๕๖๘ (บาท)	๒๕๖๙ (บาท)	๒๕๗๐ (บาท)	
๑๒	รักษาความสงบเรียบร้อย	ค่าครุภัณฑ์	ครุภัณฑ์ดับเพลิงเครื่องดับเพลิง	<p>แผงเหล็กกัน / แผงกันจรรยาจร แบบมีล้อ</p> <ul style="list-style-type: none"> - สูงประมาณ ๑.๑ เมตร ยาว ๑ม ๑.๕ ม. ๒ ม. - ผลิตจากเหล็กขนาด ๓/๔ นิ้ว ซีใน ๑/๒ นิ้ว - สามารถเพิ่มแผ่นข้อความหรือสัญลักษณ์ได้ตามความต้องการ <p>รอกหนีภัย / ไฟ</p> <ul style="list-style-type: none"> - ได้รับมาตรฐาน EN ๓๔๑ - สามารถเลือกขนาดความยาวของรอกได้ - สามารถโรยตัวได้ ๒ทาง อัตโนมัติ <p>เสื้อกันฝน แบบชุดคลุม</p> <p>ผลิตจาก PVC แบบหนา ไม้ฉีกขาดง่าย ป้องกันน้ำซึมผ่านได้ดี เนื้อผ้าสีเข้มสด สามารถมองเห็นได้จากระยะไกลเพื่อความปลอดภัย เพิ่มแถบสะท้อนแสง สำหรับใช้งานในเวลากลางคืน เหมาะสำหรับงานจรรยาจร, วิศวกร, พนักงานก่อสร้าง, งานกู้ภัย, งานสาธารณภัย, พนักงานสนามบิน และ ผู้ขับขี่จักรยานยนต์ทั่ว ๆ ไป</p> <p>ไฟฉายนิรภัยใช้งานดับเพลิง</p> <p>ไฟ LED แสงสีขาว ส่องสว่าง ๒๔๐</p>	๑๐๐,๐๐๐	-	๑๐๐,๐๐๐	-	๑๐๐,๐๐๐	สำนักปลัด

				<p>Lumens</p> <ul style="list-style-type: none"> : ส่องแสงสว่างได้ไกลถึง ๑๕๐ เมตร : สามารถเปิดใช้งานต่อเนื่องได้นานถึง ๘ ชั่วโมง : รองรับแรงกระแทกได้สูง ๒ เมตร <p>ไฟฉายนิรภัย Dual Light ชนิดติดหมวกและคาดศีรษะ</p> <ul style="list-style-type: none"> : ส่องสว่าง ๒๐๐ Lumens ได้ไกลถึง ๑๐๖ เมตร : เปิดใช้งานต่อเนื่องได้นานถึง ๓ ชั่วโมง : รองรับแรงกระแทกได้ถึง ๒ เมตร <p>โคมไฟนิรภัย</p> <p>ไฟ LED ส่องสว่างสูงสุด ๒๑๐ Lumens</p> <ul style="list-style-type: none"> : ส่องแสงสว่างได้ไกลถึง ๖๓๕ เมตร : สามารถเปิดใช้งานต่อเนื่องได้ถึง ๑๒ ชั่วโมง ๓๐ นาที : สามารถปรับแสงได้ ๓ ระดับ : ตัวไฟฉายทำจากไนลอน โพลีเมอร์ : รองรับการตกกระแทก ความสูง ๒ เมตร : ตัวไฟฉายมาพร้อมกับอุปกรณ์ชาร์จไฟครบเซต <p>เสาจรวจรค้ำส่องโซ่ คาดแถบสะท้อนแสง มีฐานยาง</p> <p>เสาจรวจรค้ำส่องโซ่กันเซต มีสีส้ม มีขนาดเส้นผ่านศูนย์กลาง ๑๐ cm สูง ๑๑๕ cm</p> <p>ฐานยางกว้างน้ำหนักรูปแปดเหลี่ยม มีขนาดเส้นผ่านศูนย์กลาง ๔๕ cm น้ำหนัก ๘ kg</p> <p>ด้านบนเสาสำหรับค้ำส่องโซ่กันเซต</p> <p>คาดแถบสะท้อนแสง ๑ แถบ สามารถมองเห็นได้ชัดเจนทั้งในเวลากลางวันและกลางคืน</p>					
--	--	--	--	---	--	--	--	--	--

				<p>โซฟลาสติ๊กกันคล็องกรวยจรรยาจร</p> <p>โซฟลาสติ๊กกันกรวยจรรยาจร ขนาด ๘ มม. ยาว ๒ เมตร มีเส้นผ่านศูนย์กลางของห่วง ๑๐ ซม.</p> <p>สีขา-แดง สามารถมองเห็นได้ชัดเจนทั้งในเวลากลางวันและกลางคืน</p> <p>ห่วงชูชีพช่วยชีวิต</p> <p>- ห่วงชูชีพแบบโฟมอัด ขนาด ๒๔ นิ้ว</p> <p>- หุ้มผ้าสีขาว พาดหนังสีแดง พร้อมเชือก</p>						
๑๓	รักษาความสงบเรียบร้อย	ค่าครุภัณฑ์	ครุภัณฑ์ไฟฟ้าและวิทยุ	<p>เครื่องพ่นยา จำนวน ๑ เครื่อง</p> <p>แบบใช้แรงลม ชนิดสะพายหลัง ขนาด ๓.๕ แรงม้า</p> <p>๑) ขนาดกำลังเครื่องยนต์ไม่ต่ำกว่า ๓.๕ แรงม้า</p> <p>๒) ความเร็วลมไม่ต่ำกว่า ๙๐ เมตร/วินาที</p> <p>๓) ความจุถังน้ำยาไม่ต่ำกว่า ๑๓ ลิตร</p> <p>หมายเหตุ : - ชนิดตั้งพื้น เหมาะสำหรับสวนผลไม้ สวนผัก พื้นที่กว้าง</p> <p>พาร์มไม้ พาร์มหญ้า ฯลฯ</p> <p>- เครื่องพ่นยาแบบใช้แรงดันของเหลว</p> <p>ชนิดตั้งพื้น มีชื่อเรียกชื่ออื่นคือ เครื่องพ่นยาแรงอัดสูง หรือ Power Sprayer</p> <p>รายละเอียดตามบัญชีราคามาตรฐานครุภัณฑ์ ธันวาคม ๒๕๖๓</p>	-	๒๕,๐๐๐	-	-	-	สำนักปลัด
๑๔	บริหารงานทั่วไป	ค่าครุภัณฑ์	ครุภัณฑ์ยานพาหนะและขนส่ง	<p>-จัดซื้อรถบรรทุก(ดีเซล) ขนาด ๑ ตัน</p> <p>ปริมาตรกระบอกลูกสูบไม่ต่ำกว่า ๒,๔๐๐ ซีซี แบบดับเบิ้ลแค็บ จำนวน ๑ คัน เป็นเงิน ๘๕๔,๐๐๐ บาท</p> <p>โดยมีคุณลักษณะดังนี้</p> <p>เป็นรถบรรทุก (ดีเซล) ขนาด ๑ ตัน</p> <p>ปริมาตรกระบอกลูกสูบไม่ต่ำกว่า ๒,๔๐๐</p>	๘๕๔,๐๐๐	-	-	-	-	สำนักปลัด

				ซีซี หรือกำลังเครื่องยนต์สูงสุดไม่ต่ำกว่า ๑๑๐ กิโลวัตต์ ขับเคลื่อน ๒ ล้อ แบบ ดับเบิลแควี (๑) เป็นกระบะสำเร็จรูป (๒) ห้องโดยสารเป็นแบบดับเบิลแควี ๔ ประตู (๓) เป็นราคารวมเครื่องปรับอากาศ (๔) ราคารวมภาษีสรรพสามิต						
--	--	--	--	--	--	--	--	--	--	--

บัญชีครุภัณฑ์
แผนพัฒนาท้องถิ่น (พ.ศ. ๒๕๖๖ - ๒๕๗๐)
องค์การบริหารส่วนตำบลน้ำพุ อำเภอบ้านนาสาร จังหวัดสุราษฎร์ธานี

ที่	แผนงาน	หมวด	ประเภท	เป้าหมาย ผลผลิตของครุภัณฑ์	งบประมาณและที่ผ่านมา					หน่วยงาน ที่รับผิดชอบ หลัก
					๒๕๖๖ (บาท)	๒๕๖๗ (บาท)	๒๕๖๘ (บาท)	๒๕๖๙ (บาท)	๒๕๗๐ (บาท)	
๑๕	อุตสาหกรรมและการโยธา	ค่าครุภัณฑ์	ครุภัณฑ์สำรวจ	จัดซื้อกล้องวัดมุมแบบอิเล็กทรอนิกส์ชนิดอ่านค่ามุมได้ละเอียด ๕ ฟลิปดา จำนวน ๑ เครื่อง คุณสมบัติเฉพาะ ดังนี้ ๑) กล้องเลี้ยงเป็นระบบเห็นภาพตั้งตรง ๒) กำลังขยายไม่น้อยกว่า ๓๐ เท่า ๓) ขนาดเส้นผ่าศูนย์กลางเลนส์ปากกล้องไม่น้อยกว่า ๔๐ มิลลิเมตร ๔) ขนาดความกว้างของภาพที่เห็นในระยะ ๑๐๐ เมตร ไม่น้อยกว่า ๒.๓๐ เมตร หรือ ๑ องศา ๒๐ ลิปดา ๕) ระยะมองเห็นภาพชัดใกล้สุดไม่เกิน ๒ เมตร ๖) ค่าตัวคูณคงที่ ๑๐๐ ๗) ค่าตัวบวกคงที่ ๐ ๘) เป็นกล้องแบบอิเล็กทรอนิกส์แสดงหน่วยวัดเป็น องศา ลิปดา ฟลิปดา แสดงผลเป็นตัวเลขอ่านได้บนจอ LCD (Liquid Crystal Display) ๙) แสดงค่ามุมที่วัดได้ละเอียดโดยตรงไม่เกิน ๕ ฟลิปดา ๑๐) ค่าความถูกต้องในการอ่านมุม (Accuracy) ไม่เกิน ๕ ฟลิปดา ๑๑) ความไวของระดับฟองกลม ๑๐	๙๗,๐๐๐	-	-	-	-	ช่าง

				<p>ลิปดา/๒ มิลลิเมตรหรือดีกว่า</p> <p>๑๒) ความไวของระดับฟองยาว ๔๐</p> <p>ฟิลิปดา/๒ มิลลิเมตรหรือดีกว่า</p> <p>๑๓) สามารถแสดงผลทั้งเป็นมุมราบและมุมตั้ง</p> <p>๑๔) มีแบตเตอรี่ติดตั้งภายในและสามารถบอกระดับแบตเตอรี่ได้</p> <p>๑๕) ต้องได้รับประกาศนียบัตร ISO ๙๐๐๑</p> <p>๑๖) อุปกรณ์ประกอบ</p> <ul style="list-style-type: none"> - ขากล่องเลื่อนขึ้นลงได้ พร้อมลูกตั้งและสาย ๑ ชุด - มีกล่องบรรจุกล่องพร้อมสายสะพายหลัง - มีฝาครอบเลนส์ - ที่ชาร์ตแบตเตอรี่ - มีชุดเครื่องมือปรับแก้ประจำกล่อง 						
๑๖	อุตสาหกรรมและการโยธา	ค่าครุภัณฑ์	ครุภัณฑ์ก่อสร้าง	<p>จัดซื้อเครื่องคoring จำนวน ๑ เครื่อง — โดยมีคุณลักษณะดังนี้</p> <p>๑. แรงดันไม่น้อยกว่า ๒๒๐ V</p> <p>๒. กำลังไฟฟ้าไม่น้อยกว่า ๓,๕๐๐ W</p> <p>๓.-ความเร็วรอบต่อนาทีไม่น้อยกว่า ๗๐๐ r/min</p> <p>๔. ความสามารถในการเจาะ ๑๘-๒๐๐ mm (๐.๗-๘ นิ้ว)</p> <p>๕. น้ำหนักรวมเสาไม่น้อยกว่า ๒๖ kg</p>	๒๒,๐๐๐	-	-	-	-	ช่าง

บัญชีครุภัณฑ์
แผนพัฒนาท้องถิ่น (พ.ศ. ๒๕๖๖ - ๒๕๗๐)
องค์การบริหารส่วนตำบลน้ำพุ อำเภอบ้านนาสาร จังหวัดสุราษฎร์ธานี

ที่	แผนงาน	หมวด	ประเภท	เป้าหมาย ผลผลิตของครุภัณฑ์	งบประมาณและที่ผ่านมา					หน่วยงาน ที่รับผิดชอบ หลัก
					๒๕๖๖ (บาท)	๒๕๖๗ (บาท)	๒๕๖๘ (บาท)	๒๕๖๙ (บาท)	๒๕๗๐ (บาท)	
๑๗	อุตสาหกรรมและการโยธา	ค่าครุภัณฑ์	ครุภัณฑ์ก่อสร้าง	จัดซื้อเครื่องตัดถนน จำนวน ๑ เครื่อง โดยมีคุณลักษณะดังนี้ ๑. มีกำลังแรงม้าไม่น้อยกว่า ๙ แรงม้า ๒.ถังบรรจุน้ำมันเบนซินไม่น้อยกว่า ๕ ลิตร ๓.ระบบสตาร์ท โดยใช้เชือกหรือตีกว่า ๔.ใช้น้ำในการนำเศษของตัวใบตัด ๕. ตัดได้ลึกตั้งแต่ ๓-๕.๙ นิ้ว ใส่ใบตัดสูงสุดได้ไม่น้อยกว่า ๑๖ นิ้ว	๓๖,๐๐๐	-	-	-	-	ช่าง
๑๘	อุตสาหกรรมและการโยธา	ค่าครุภัณฑ์	ครุภัณฑ์ไฟฟ้า	จัดซื้อเครื่องกำเนิดไฟฟ้า จำนวน ๑ เครื่อง แบบมีล้อลาก โดยมีคุณลักษณะดังนี้ ๑. ความเร็วรอบเครื่องยนต์ไม่น้อยกว่า ๔.๑kW/๓,๖๐๐ rpm ๒.ระบบระบายความร้อน ระบบระบายความร้อนด้วยอากาศ ๓. ระบบจุดระเบิด ทรานซิสเตอร์ ๔. ความจุน้ำมันเครื่องไม่น้อยกว่า ๐.๖ ลิตร ๕. ความจุถังน้ำมันเชื้อเพลิงไม่น้อยกว่า ๑๑. ลิตร ๖.-ขนาด กว้างxยาวxสูง ไม่น้อยกว่า ๕๙x๖๕๕x๔๘๐ มม. ๗. อัตราแรงดันไฟฟ้า ๒๒๐ โวลท์ ๘.กำลังไฟสูงสุด ๒.๕ กิโลวัตต์ ๙.ชนิดของเครื่องยนต์ เครื่องยนต์เบนซิน ๔ จังหวะ วาล์วบนฝาสูบ ระบายออกสูบเดียว -ปริมาตร/ความจุระบอกลูกสูบไม่น้อยกว่า ๑๙๕ ซีซี	๑๘,๐๐๐	-	-	-	-	ช่าง
รวม	๑๘ โครงการ	-	-	-	๑,๘๕๗,๔๐๐	๑,๑๖๑,๐๐๐	๒๖๕,๕๐๐	๒๒๒,๘๐๐	๑๓๐,๐๐๐	-

ส่วนที่ ๔

การติดตามและประเมินผล

๑ การติดตามและประเมินผลยุทธศาสตร์

องค์การบริหารส่วนตำบลน้ำพุ ได้จัดทำยุทธศาสตร์การพัฒนาที่เชื่อมโยงกับยุทธศาสตร์การพัฒนาขององค์กรปกครองส่วนท้องถิ่นในเขตจังหวัดสุราษฎร์ธานี ไปใช้ในการจัดทำและทบทวนแผนพัฒนาท้องถิ่นได้ครอบคลุมทุกยุทธศาสตร์ที่กำหนด และแปลงเป็นแผนงาน/โครงการพัฒนาได้ตามภารกิจและอำนาจหน้าที่ขององค์กรปกครองส่วนท้องถิ่น สามารถบรรลุวัตถุประสงค์และเป้าหมายที่กำหนดไว้โดยการประสานแผนโครงการจากหมู่บ้าน / แผนพัฒนาชุมชน สำหรับโครงการที่เกินศักยภาพได้ประสานแผนกับองค์การบริหารส่วนจังหวัดสุราษฎร์ธานี เพื่อดำเนินการแก้ไขปัญหาความเดือดร้อนให้กับพี่น้องประชาชนในพื้นที่

๒ การติดตามและประเมินผลโครงการ

องค์การบริหารส่วนตำบลน้ำพุได้ร่วมกับคณะกรรมการพัฒนาท้องถิ่น กำหนดแนวทางขอบเขตในการจัดทำแผนพัฒนาท้องถิ่นมีการดำเนินการอย่างครบถ้วนตามกระบวนการจัดทำแผนพัฒนาท้องถิ่น โดยได้รับความร่วมมือกับหมู่บ้าน อำเภอ องค์การบริหารส่วนจังหวัดสุราษฎร์ธานี เพื่อจัดทำยุทธศาสตร์การพัฒนาที่สอดคล้องกันและจะต้องมีการติดตามและประเมินผลแผนพัฒนาโดยจะต้องติดตามและประเมินยุทธศาสตร์ ตามระเบียบกระทรวงมหาดไทยว่าด้วยการจัดทำแผนขององค์กรปกครองส่วนท้องถิ่น พ.ศ. ๒๕๔๘ แก้ไขเพิ่มเติมถึง (ฉบับที่ ๓) หมวดที่ ๖

๓.สรุปผลการพัฒนาท้องถิ่นในภาพรวม

๓.๑ การวัดผลในเชิงปริมาณและเชิงคุณภาพ

๑) การวัดผลในเชิงปริมาณ

ตามที่องค์การบริหารส่วนตำบลน้ำพุได้ดำเนินการจัดทำแผนพัฒนาขึ้นมาเพื่อใช้เป็นเครื่องมือในการพัฒนาองค์การบริหารส่วนตำบลให้บรรลุเป้าหมายที่วางไว้เกิดประสิทธิภาพประสิทธิผลสูงสุด ในการแก้ไขปัญหาให้กับประชาชนในการจัดทำแผนพัฒนาท้องถิ่นนั้น จะต้องมีติดตามและประเมินผลแผนพัฒนาตามระเบียบกระทรวงมหาดไทย ว่าด้วยการจัดทำแผนขององค์กรปกครองส่วนท้องถิ่น พ.ศ. ๒๕๔๘ แก้ไขเพิ่มเติมถึง (ฉบับที่ ๓) พ.ศ. ๒๕๖๑ โดยคณะกรรมการติดตามและประเมินผลแผนพัฒนาเป็นผู้ดำเนินการติดตามและประเมินผลแผนพัฒนา ซึ่งคณะกรรมการจะต้องดำเนินการกำหนดแนวทางวิธีการในการติดตามและประเมินผลแผนพัฒนา ดำเนินการติดตามและประเมินผลแผนพัฒนา รายงานผลและเสนอความเห็นซึ่งได้จากการติดตามและประเมินผลแผนพัฒนา ต่อผู้บริหารท้องถิ่นเพื่อให้ผู้บริหารท้องถิ่นเสนอต่อ สภาท้องถิ่นและคณะกรรมการพัฒนาท้องถิ่นพร้อมทั้งประกาศผลการติดตามและประเมินผลแผนให้ประชาชนในท้องถิ่นทราบในที่เปิดเผยภายใน ๑๕ วันนับตั้งแต่วันรายงานผลและเสนอความเห็นดังกล่าวและต้องปิดประกาศให้เป็นระยะเวลาไม่น้อยกว่า ๓๐ วันอย่างน้อยปีละ ๑ ครั้ง ภายในเดือนธันวาคมของทุกปี โดยเครื่องมือที่ใช้ในการติดตามและประเมินผลในเชิงปริมาณ มีดังนี้

แบบที่ ๑ การกำกับกรจัดทำแผนยุทธศาสตร์ขององค์กรปกครองส่วนท้องถิ่น

แบบที่ ๒ แบบติดตามผลการดำเนินงานขององค์กรปกครองส่วนท้องถิ่น

แบบที่ ๓/๑ แบบประเมินผลการดำเนินงานตามแผนยุทธศาสตร์

๒) การวัดผลในเชิงคุณภาพ

การวัดผลในเชิงคุณภาพองค์การบริหารส่วนตำบลใช้การสำรวจความพึงพอใจในการวัดผลเชิงคุณภาพ โดยภาพรวม โดยได้มีการประเมินความพึงพอใจ ซึ่งการประเมินความพึงพอใจทำให้ทราบถึงผลเชิงคุณภาพในการดำเนินงานขององค์การบริหารส่วนตำบลในภาพรวม โดยเครื่องมือที่ใช้ในการประเมินความพึงพอใจมีดังนี้

แบบที่ ๓/๒ แบบประเมินความพึงพอใจต่อผลการดำเนินงานขององค์การบริหารส่วนตำบล

แบบที่ ๓/๓ แบบประเมินความพึงพอใจของประชาชนที่มีต่อการให้บริการ

๔) ข้อเสนอแนะในการจัดทำแผนพัฒนาท้องถิ่นในอนาคต

๔.๑) ผลกระทบนำไปสู่อุทิศ

๑) เกิดการพัฒนาที่ล่าช้าเพราะการดำเนินงานต่างๆขององค์กรปกครองส่วนท้องถิ่นต้องผ่านกระบวนการหลายขั้นตอนสลับซับซ้อน

๒) ประชาชนอาจเกิดความเบื่อหน่ายกับกระบวนการจัดทำแผนที่มีความยุ่งยากมากขึ้น

๓) ปัญหาอาจไม่ได้รับการแก้ไขอย่างตรงจุดเพราะข้อจำกัดของระเบียบกฎหมายที่ทำให้ยากและบางเรื่องอาจทำได้

๔.๒) ข้อเสนอแนะ ผลจากการพัฒนา

๑) การจัดทำแผนพัฒนาท้องถิ่นควรพิจารณาใช้แผนยุทธศาสตร์การพัฒนามาเป็นกรอบในการจัดทำแผนพัฒนาท้องถิ่นและให้มีความสอดคล้องกัน

๒) การจัดทำแผนพัฒนาท้องถิ่น ควรพิจารณางบประมาณ และคำนึงถึงสถานะการคลังในการพิจารณาโครงการ/กิจกรรมที่จะบรรจุในแผนพัฒนาท้องถิ่น

๓) ควรเร่งรัดให้มีการดำเนินโครงการกิจกรรมที่ตั้งในข้อบัญญัติงบประมาณรายจ่ายให้สามารถดำเนินการได้ในปีงบประมาณนั้น ๔) องค์การบริหารส่วนตำบลควรพิจารณาตั้งงบประมาณให้เพียงพอและเหมาะสมกับภารกิจ แต่ และด้านที่จะดันที่จะต้องดำเนินการซึ่งจะช่วยลดปัญหาในการโอนเพิ่มโอนลดโอนตั้งจ่ายรายการใหม่